No. 8340 Shanghai Saturday October 15 1927.

THE EASTERN TIMES

Published every morning: including Sundays

時報

中華民國十六年
十月十五日 星期六
舊歷丁卯年九月二十日
今天二大張售大洋三分
第八千三百四十號

定報價目
本國及日本一個月一元 三個月二元九角 六個月五元七角 九個月八元四角 全年十一元 南洋歐美各國一個月二元 三個月五元八角 六個月十一元四角 九個月十六元八角 全年念二元 報費先惠郵票九五折算

世界第一偉大名片

黨人魂

展期三天!!!

今日(星期六)明日(星期日)後日(星期一)

本片開映時期本於昨日截止即須運赴外埠茲因叠接各界來函要求展期敝院情不可却爰特展期三天至下星期一止此後在各省轉輾開映不知何日返申愛觀斯片者幸勿再爲錯過價目時間請參觀後幅廣告

預先購券 臨時購券 均可

明月公司 百星大戲院謹佈 老靶子路福生路(近北河南路)

廣大紙行聲明

敬啟者敝行自遵國民政府頒定流通市面內以中央及中交紙幣爲限之例所有買賣進出之係紙幣往來諸君無不深知現金融緊急鈔價低昂無定凡前經交貨存鈔各戶頭聲明存款購物並持有期票據者望速來敝行照數取去自聲明後幸勿故延後有意外敝行概不負責特此聲告 1475

上海特別市農工商局布告(第十一號)

爲布告事照得公司及商業註冊業經布告施行凡在本特別市區域內之公司商號無論在前已未註冊者須遵章向本局註冊姑念係商人權利幸勿觀望自誤致失保障特再剴切布告仰各遵章辦理特此布告 [附告]註冊表單本局業經分別印就各公司商號呈請註冊須向本局購領該項表單以歸一律並各項表單以註冊事性質之不同分購領時須言明何種組織之公司(如有限無限兩合股份兩合以及未註冊所用之文表單)各有區別勿勞往返 1476

中國國民黨上海特別市新任臨時執行委員潘宜之孫鏡亞冷欣陳德徵周致遠[illegible] **諸同志臨時監察委員**李石曾[illegible]潘公展 **諸同志臨時候補執行委員**張廷沐陳承志張貫如劉實沈仲[illegible] **諸同志均鑒** 茲於本月十五日上午九時來本市黨部談話會 上海特別市黨部啓 1454

上海賽馬

陽歷十月十五號即陰歷九月二十日下午一點一刻起賽 入場券會友部(即靜安寺路出入)每位洋五元 普通部(即馬霍路出入)每位洋一元 場內備有西餐茶點 上海跑馬總會啓 1460

引翔鄉賽馬

陽歷十月十六日即夏歷九月二十一星期日本會在引翔鄉賽馬場舉行第二十九期賽馬下午一時起賽共賽十次場內備有西餐茶點特此公告 上海中國賽馬會謹啓 1450

◉**招請汕頭訪員**

本館現擬聘請汕頭訪員 願任者 請速寄新聞五天合則函約不合恕不作覆

國內記載

◉二面楚歌之北京
晉軍繞道古北口佔密雲 奉軍並未奪回涿州

◎晉軍繞道古北口、已佔距北京東北百里之密雲縣、(按吳佩孚山海關失敗之前、馮玉祥即由北京取道密雲、出古北口攻奉天)、（天津十四日下午一時電）

◎密雲有晉軍發現、奉軍派兵前往防禦、（北京十四日下午四時電）

晉軍占領涿州後、在涿州南之奉軍、被截斷歸路、消息已隔絕、（天津十四日下午一時電）

◎涿州在晉軍手、京漢路京保間至今中斷、（天津十四日下午二時電）

◎晉軍利用便衣隊、在近畿各地發動、分散奉軍兵力、使首尾不能相應、便衣隊在察綏近畿一帶、頗有勢力、晉奉戰前、商震曾預爲布置、（天津十四日下午四時電）

◎涿州晉軍、文(十二)日被擊退、元(十三)晨已通車、十三日午晉後援隊至、再入涿城、京保交通又阻、奉軍主力于芷山部現在琉璃河、與永樂村晉軍相持、鄒作華元(十三)晚率砲隊南下助戰、携大炮五尊、門頭溝聞亦有戰事、（北京十四日國聞社電）

◎京漢正面戰況、因雷報傳遞甚緩、奉軍現抵何處、尚無確報、京綏路兩軍、似在宣化相持中、（北京十四日下午六時電）

◎于珍在太原住黃紹文宅、頗優待、（北京十四日下午六時電）

◎近兩日津埠奇冷、傳張家口已下雪、奉方昨運棉衣兩列車赴前線、（天津十三日下午七時電）

◎外訊、馮軍一部、由鄭調磁州、（北京十四日國聞社電）

◎軍事委員會參謀處電 各報鑒、頃據太原周震麟田桐麻(六日)電稱、晉軍東路各軍攻克正定、擊破敵之十五軍後、遂於四日繼克復、現正向保定進攻中、北路各軍、連日攻克懷安・宣化・確實佔領張家口、現正向南口進擊中、又青(九日)電稱、接閻總司令在東長壽行營陽(七日)電稱、我軍在望都之線、與敵生力軍王樹常・萬福麟・戢翼翅等部八九萬衆激戰終日、卒將逆軍擊潰、當即迫進保定、今晚可追至保定以北、此次大戰、敵軍精銳損失殆盡云云、又據宣化商都綏震電稱、現正督師進攻南口、敵死傷無算、已紛紛潰退云云、務盼攻擊徐海各軍猛進齊魯、使我南北革命軍互相呼應、則京津不難一鼓而下等語、特以奉聞、軍事委員會參謀處元、

時報廣告刊例

一封面新聞前三行起碼每日每行一元四角 一圖畫時報每方寸每次一元五角 地位須於一天前預定 一新光小廣告 一公二字起碼每日每字二分 一新聞欄內每日每行八角 一後幅每行一三行起碼每日每行四角五分 一後幅普通地位 五十字起碼每日每字一分二釐 「彩色廣告」加一色手續費十元 二色四十元 三色九十元 四色一百六十元 地位較色均預向本館廣告部接洽 本館開設上海山東路望平街A字六號 電報掛號二五一四 營業部電話中央一二〇一號 編輯部電話中央一二〇四 ▲中華郵政特准掛號認爲新聞紙類 臨時[illegible]特別優待寄發之報紙

◉吳晉之報告

◎吳晉第三次招待報界、報告謂涿州方面、奉軍雲集、現僅有少數晉軍便衣隊、努力進攻、即可克復等語、又謂晉閻利用熱河馬賊三點會等、擾亂古北口等處、奉軍亦有充分準備云云、（北京十四日下午一時電）

◎安國軍發言人、今日午後語報館記者、[illegible]晉軍約八百名在保定附近、一面奉軍取道安國至定州、截其歸路、晉軍[illegible]向南退走、[illegible]（北京十四日下午[illegible]時電）

◉隴海路之戰訊

◎直軍袁振青部現駐近畿、將開往京綏路作戰、（北京十四日下午六時電）

◎京漢線方面之晉軍、其大部隊、已向石家莊以北之阜平方面退卻、（北京十三日電通電）

眞(十一)日直魯第六軍各旅、在劉堤圈與馮軍大戰、（徐州十一日下午五時電）

◎直魯第五軍朱玉賢旅、眞(十一)日由苻離集調徐、將加入西路作戰、（徐州十二日下午五時電）

◎褚玉璞文(十二)日晨專車赴碭山督師、晚間返徐、前線在激戰中、（徐州十二日下午三時電）

◎徐西直魯軍對豫軍事、蒸(十日)晨開始發動、張遜延師任前鋒、徐源泉進駐碭山督師、（徐州十二日下午五時電）

◎直魯第一軍工兵集團張正寰部、眞(十一)日全部西開、（徐州十一日下午五時電）

◎褚玉璞文(十二)日赴碭山指揮、豫東軍事緊張、奉方傳魯軍前鋒抵馬牧集、（北京十四日下午五時電）

◎張宗昌電京、定日內赴徐州、指揮隴海路軍事、（北京十四日下午六時電）

◎程國瑞文(十二)晨西上、指揮第三軍、（徐州十二日上午三時電）

◎鄭俊彥文(十二)晚來徐、謁褚玉璞、商津浦路軍務、（徐州十二日上午三時電）

◎北京號鐵甲車由濟來徐、備西上衝擊、（徐州十二日下午五時電）

◎隴海路西上客車、佳(九日)日起停開、（徐州十二日下午一時電）

◎隴海線方面戰機漸見緊急、前拆毁馬牧集附近之鐵路軌道而取守勢之馮玉祥軍、現於一部分掩護之下、再着手修理鐵路、汲汲豫備轉爲攻勢、數日來魯軍之飛行機、從兗州飛至開封偵探、（北京十四日東方電）

◎許琨今午由津過濟赴徐、將轉隴海路指揮、十三師長顧震電告、今日由三浴河開抵徐州、（濟南十四日國聞社電）

◉國軍大舉北伐

◎政府決大舉北伐、各軍不日全體動員、（南京十四日中央社電）

◎路局備車三列、載第九軍出發北伐、（常州十四日下午五時電）

◉孫科等已返甯

◎孫科張繼、前日赴潯轉漢、刻已事竣、於十二日晚由漢返甯、（南京十四日下午四時電）

◎覃十二日張委員繼自漢抵甯、寒(十四)晨與中央社記者談話、謂彼此行係私人往贛鄂視察黨務社會情況、並云、汪精衛來京未定時期、惟武漢政治分會已商有辦法、在國軍一致北伐期間、內部均谷深切諒解、（南京十四日中央社電）

◎汪精衛等灰(十日)日到漢、是日各界在新市場開代表大會、各要人因汪精衛等到漢、須會議、均未出席、（[illegible]十一日下午[illegible]時電）

◉要人行蹤

◎孫科李宗仁今夜乘車赴滬、（南京十四日下午十一時電）

◎何應欽今日午刻返都、（南京十四日下午三時電）

◎何應欽今晨七時半來常、旋即改乘專車赴甯、（常州十四日下午一時電）

◎第一軍長劉峙、今日下午二時抵杭、（杭州十四日下午二時電）

◎葉楚傖張壽鏞今晨來甯、（南京十四日下午一時電）

◎張乃燕陳和銑今晨七時由滬返都、（南京十四日下午一時電）

◎第九軍長顧祝同、今日下午三時返常州、（常州十四日下午五時電）

◎何鍵委劉玉春爲左翼縱隊指揮官、秦成祥爲縱隊第一師長、潘善齋爲縱隊第二師長、（漢口十一日下午二時電）

◉南京要聞

◎國府秘書長連聲海、副官長黃惠龍、寒(十四)日就職、李烈鈞代表政府致辭、（南京日十四中央社電）

◎財部派伍祖棻代理賦税司長、（南京十四日下午一時電）

◎四十軍斬決押欵赴滁刦欵夥逃之叛兵賀子玉等七名、首級解滁示衆、（南京十四日下午一時電）

◎上海全浙公會請示訂禁烟條例、（南京十三日中央社電）

◉福州新編軍繳械情形

◎十一軍繳新編軍械、發生衝突、新編軍排長以上均被俘、省委員張志韓因參與新編軍事、亦被扣留、新編軍死者數百、十一軍僅死連長一名、兵五名、傷九名、鹽(十四)日省政府開緊急會議、籌商善後、（福州十四日下午六時電）

◎譚曙卿有昨午被十一軍蔣光鼐部蔡廷楷扣留之說、（廈門十四日下午九時電）

◎第十一軍昨午欲解除譚部新編第一軍武裝、遂起衝突、巷戰三小時、秩序旋告恢復、第十一軍長陳銘樞、現在日本靜養、近將來閩、（福州十四日東方電）

◎福州十三日來電云、蔣光鼐與海軍方面相連絡欲解除民軍之武裝、（東方社十四日上海消息）

◎閩南匪徒林大楫、今晨槍決、呂練處一等有期徒刑、（廈門十四日下午九時電）

◉汕頭軍隊換防

張發奎部完全入粵 黃紹雄定日內回桂

◎汕頭英輪無線電、省派兵乘華泰輪到汕接防、原駐軍隊下某輪、待命離汕、（香港十四日下午九時電）

◎昨日汕頭無線電稱、華大輪船所載大批粵兵、携帶機關槍、業已登陸、另有一粵船載有携機關槍大隊兵士、似正準備駛離汕頭、（香港十四日路透電）

◎張發奎部軍官教導團已抵韶、黃琪翔令開返新街站暫駐、刻已完全入粵、（香港十四日下午九時電）

◎黃紹雄定日內回桂、約半月方回粵、（香港十四日下午九時電）

◉粵省政聞

◎謝嬰白改篠(十七)日就農工廳長職、（香港十四日下午九時電）

◎李祿超擬赴南洋調查實業、省政府給旅費三千元、（香港十四日下午十時電）

◎擬任林子岐爲粵海關監督、梁似威爲電報局長、（香港十四日下午十時電）

◎鄒敏初對報界記者談話、設法取銷苛捐、儘三月內籌還千萬公債、（香港十四日下午十時電）

◎省黨部派羅偉疆詹菊似等九人改組省農會、推張難先任宣傳部長、（香港十四日下午十時電）

◎李濟琛擬任伍觀淇爲軍委會參謀長、（香港十四日下午九時電）

◎李漢魂部欲佔駐虎門砲台、被守台軍發砲擊退、(香港十四日下午九時電)

◎寒(十四)日海員會議、反對委員長黃朗正、省港輪停開、(香港十四日下午九時電)

伍夫人尚未釋放

◎伍朝樞夫人患病、其母擬寒(十四)日請醫同往診治、至今尚無釋放訊、(北京十四日下午五時電)

◎伍朝樞夫人何寶芳、仍拘留督察處、昨由交涉署員導何母入見、聞尚優待、(天津十三日下午十時電)

山本接洽大借欵

◎南滿社長山本來京、關係當局向南滿路提出大借欵、山本特來與奉張面議、(北京十四日下午五時電)

◎東報載山本來京、係爲南滿大借欵、因前已允諾、故入京詳商、(北京十四日國聞社電)

北京彙聞

◎日本貴族院來華視察團、定刪(十五)日由津來京、(北京十四日下午六時電)

◎京兆禁煙善後局正式成立、今日廣貼布告、戒烟執照分十元五元四元三元二元五種、吸戶如不領執照、查出重辦、至販運售賣章程另訂、總辦爲錢澄、(北京十四日下午九時電)

◎教部限制男女學生早婚、(北京十四日下午五時電)

◎財部向華銀團借一百萬、每月由崇文稅欵撥還十萬、十個月還清、(北京十四日下午五時電)

◎劉哲今日赴京大文理法三科視察、並實行聽講、(北京十四日下午六時電)

漢口英僑開會

◎昨聞英僑今晚開大會、到會人數約二百名、討論舊英租界問題、決議對于本國政府之請願三項外、又其他一項、擬要求中國方面撤去佔房屋之軍隊、縮小管理局長之權限、戶警察權之獨立等、中國不允、即採必要之手段、比較最初之氣勢、已略和緩、惟伍朝樞已任命新局長、英國方面之地位、愈覺不利矣、(漢口十三日東方電)

◎英僑昨日開會、一致通過決議案四條、現將提交英外交部、開會之初、主席稱、此次會議、志在考慮陳友仁阿馬利協定之實施、非詆訴英政府之政策、是日到會人數之多、爲從來所未有、(漢口十三日路透電)

北京公債市況

◎今(十四)日公債市、前場九六開盤一五七、收盤一五四七五、七長四九二、六釐五零三、後場九六開盤一五三、收盤一五二二、成交九十萬、七長四八八、(北京十三日下午六時電)

汪精衛偕許張等到漢

▲接洽得圓滿結果

國聞社漢口通信云、自南京特委會許崇智·張繼·居正·劉成禺·伍朝樞·孫科·婁煥章·吳鐵城·阮[illegible]·陳[illegible]等赴九江、與汪精衛晤商後、即由汪電唐生智顧孟餘、赴潯共商時局、但汪電又謂唐顧如無暇赴潯、汪即偕許等來漢、唐當復電、派葉琪乘艦前往歡迎、頃悉許張伍孫等係乘鳳陽丸於四日到九江、汪精衛在牯嶺派其秘書曾仲鳴下山歡迎、因時間已晚、上山不便、是夜即宿鄭家園、五日午即偕同許張等上山、許等與汪相見、甚爲歡洽、汪於九日早偕同許張伍等十八人下山、晚五時、由潯乘輪西上、八時抵武穴、同登葉琪坐往歡迎之永興艦、十日早九時安抵漢口、唐生智顧孟餘、到永興艦歡迎、許張等九人、均由汽車迎至前交通部駐、伍則旅居德明飯店、(交通部對面)據汪秘書曾仲鳴語漢社記者、謂許張諸委在牯嶺、對時局與汪有在歡度之協商、許張諸委對汪提漢方所持各點、均能了解云云、一般認定汪此行偕同許張等到來、關係時局至重、此間政治分會所標榜各點、必將於此行化除、而徹底合作、聞唐生智十日晚在西園設筵、爲許張諸委洗塵、賓主間極形款洽、並聞伍氏此行、另負有外交專責、諸委離漢返寧、大約在三四日之後、武漢政治分會、省市兩黨部、到正籌備於今明日爲懇切之歡迎云、(十月十一日)

國際記載

蘇俄允撤回駐法大使

十三日巴黎電、俄政府正式通知法外部、允撤回駐法大使賴柯夫斯基、而以前任駐電內日長現充駐日大使之道格洛夫斯基繼其職、查道氏曾爲電氣工程師、帝制時代被發往西比利亞、一九零八年逃回、(路透社)

十三日莫斯科電、俄外交委員長牒致駐俄法大使、宣布俄政府召回駐法大使賴柯夫斯基之決議、謂賴氏辦事不忠、興動不當之說、全無根據、俄法會議之成績已著、苟非賴氏努力有以、曷克臻此、今之召回、勢必在精神上有妨害於會議、而碍及將來之工作、故俄政府絕對不負任召回賴使之絲毫責任云、(路透社)

十四日東京電、東京俄使署稱、尚未接到俄大使道格洛夫斯基調駐巴黎之消息、(路透電)

俄當局開除反對派黨籍

十三日里加電、列寧格勒主席關即共產黨監督委員會、現將反對份子三十七人開除黨籍、因其參加反對黨之秘密會也、但被逐黨員不理會此項佈告、並聲明決意繼續活動、(路透社)

墨政府放逐革命領袖

十三日美國台克薩州拉賴杜電、墨國著名新聞記者巴拉維西尼、被墨政府指爲革命中之知識界領袖、遂逐出國外、今日抵此、(路透社)

印度之民族運動家

十四日東京電、印度獨立運動之健將派拉逆濮、因出席於十一月一日開始在上海開會之亞洲民族大會、於十三日乘天洋丸抵日本、派氏曰余此次出席大會之目的、乃欲增進印度與日本之協力、研究世界同胞主義之實行方法也、現在中國之狀態、與一七六〇年至一八二〇年間之印度相同、欲令中國之同胞不蹈印度之覆轍、若不由中國人自覺醒而講自助之手段、必致貽百年之後悔、中國受白種人之侵略、日本亦有被其害之虞、欲圖挽救、須賴人類之愛以與正義、余以後之餘年、當畢致力於此、(東方社)

解決羅馬問題之一方論調

十四日羅馬電、教皇機關報名羅馬觀察報者、現表示羅馬教廷願解決羅馬問題之方法、謂教皇國宜重行建設、非必如從前之規模、但至小須有可担保靈魂政府的獨立之許劃云、一八七〇年羅馬教廷政教撤分離後、數十年來、向未聞有此論調、今始見之、(路透社)

日本松島案提起上訴

十四日大阪電、松島事件之判決、已見昨電、惟大阪裁判所檢見局各檢事協議之結果、決定控訴、已由小山檢事總長(懸其指揮、十三日午後四時、已將控訴申請書提出於谷田控訴院長之手、(電通社)

日本楠瀨逝世

十四日東京電、前任陸軍大臣之陸軍中將楠瀨幸彥、於十三日病故、享年七十有一、(東方社)

英國女子善游泳

十四日倫敦電、英國數日前有女醫生名洛甘女士者、泳過英吉利海峽、其時間較前人爲短、故得世界新聞社一千鎊之獎金、今日又有一英國婦人泳海峽、昨晨九時十一分從格里斯角入水、今夜十二時二十分在杜佛登陸、該婦名吉邁、乃英國欽菲爾德城人也、(路透社)

美國女飛行家電告無恙

十三日紐約電、飛美國堅女子號橫飛渡大西洋而往巴黎之阿愛女士、今日已電致巴黎、報告哈德美與渠均無恙、由巴倫然萊號油船送岸、(路透社)

十三日紐約電、愛爾德女士與哈德曼大尉自星期二乘美利堅女子號飛機從羅斯福出發前往巴黎後、迄無消息傳來、恐已罹險、(路透社)

十三日倫敦電、荷蘭油船巴倫特萊號從距阿索來斯島東北五百哩之處發來無線電信、謂美利堅女子號飛機爲火所燬、油船人員刻正將救機中人云、(路透社)

波蘭大借外債

十三日華沙電、波蘭政府已與國際銀行團締結美金七千二百萬元借欵之合同、此銀行團以美銀行爲領袖、而歐洲各大銀行亦將參預其事、僅半宣消息、此項借欵爲波蘭整理幣制大借款之一部、可促成波蘭經濟之進步、波蘭幣制當局稱、就根據今年五個月數目而觀波蘭之最近預計觀之、波蘭在此財政年度內約可盈餘波幣三萬五千萬枚、(路透社)

美國勞工排斥東方人

十三日洛桑吉勒電、美國勞工公會之代表會、現在此舉行、今日投票主張排斥亞人於美國之外、並主張菲列濱立即獨立、(路透社)

英波油公司發給股息

十三日倫敦電、英波油公司報告、撥餘利一百三十萬鎊入公積項下、又撥四十五萬鎊爲特別拆舊金、下半年股息擬撥股本照給百分之七·五、內須扣除所得稅、合上年計之、每普通股得年息一分二釐五、餘入下屆內賬之欵、爲二百二十萬七千鎊、(路透社)

佛像由希臘神像轉變說

十三日倫敦電、德國人種學家勒科克、現在柏林人種學博物院之印度主任、今日在倫敦大學東方大學校演講、謂印度與中國之佛像、係由希臘變普、與巴居斯神像轉變而來、渠曾三次遊入中亞之荒漠區域、從事搜查、渠已切實證明印度與中國假借希臘神像、而用於自己宗教云、(路透社)

晉奉交戰中之奉訊

▲招奉軍隊柔數滿津 ▲奉票價格江河日下

本省戰事吃緊、奉天各軍事機關復形忙碌、軍需部令京奉路本線段貨車集中皇姑屯、由京關來之貨車亦被扣留、以作軍用、以是貨運停滯、而京津奉派要人家眷又多移奉、致奉市亦擁擠異常、本省駐留軍隊二萬四千餘人、如駐北大營之砲兵第二團、駐省城之六十四團、及機關槍營、駐打虎山、第二十二旅(用德國式部)、駐西豐騎兵旅、東大營工兵二營、騎兵五十四團、均奉命限雙十節前開津、省內防務、已交由警甲及警察隊担任外、並將吳俊陞所部(邊防軍護路軍除外)悉調來奉、保護省城、並允齊京奉路後方防務、其中第八旅一團一千五百人、及新編某旅五千人、已於七日晨抵奉、吳俊陞以該軍出發、缺乏開拔費、令省銀號廣信公司發行臨時軍用票二百萬元、致現洋益形缺乏、官帖由二百六十吊跌至二百九十餘吊、吳亦定日內來奉、任三省防務、並命後方總司令、設司令部於奉天省城、

奉票價格、向以奉派軍事之進退爲轉移、自奉晉交戰、其價竟如江河之日下、跌至十三元二角、較戰前低去二元餘、每元只當國幣七分有餘、加以相傳奉再發行二千萬元、收買現洋、以充軍費、設軍事不利、奉票等於廢紙、於是謠言蜂起、商民極爲不安、據錢業者之觀察、謂奉票價步跌、勢所難免、其原因(一)省銀號濫發紙幣、(二)當局吸收現洋運京、(三)商民對奉票信用既薄、紛紛售出、故奉省金融、較津滬漢地尚四分、省署昨令金融維持會研究維持辦法、限制商民、勿爲大宗買賣、勿任意跌價、將來能否見效、殊難預料、省署擬日內令佈取締錢商令、凡運現出境、及收大宗買賣奉票者、概處以擾亂金融罪、又聞邊業銀行在哈增發大洋券、致哈票跌至六二扣、吉黑對關內匯水漲至二十八分、滙兌業者、多數停業、商民不得流通、交易勢將斷絕、影響市面頗鉅、濱江道署及特區長官於前日召各商代表會議維持辦法、哈官銀號擬理於七日起發現本、商議救濟辦法云、

國府籌備北伐之財政

▲蘇浙財廳解庫券五十萬元

國民政府軍事委員會各委員會議、以現在晉奉之戰、馮軍已獲大勝、馮玉祥亦已在豫出兵、一方向京漢路進攻、一方向隴海路出動、南方國軍正宜乘此時機、大舉北伐、仍由津浦正面、及左右兩翼同時進展、俾三路大軍、齊向京津方面攻擊、革命大功、即可告成、惟軍事時期、需欵孔急、特由國民政府通令所屬各財政機關、如各省鹽運使各省海關常關捲烟沙田印花各局柔數解解、以及鹽餘二五國庫各券經徵人員、迅速籌措、以備徵集、並令各廳備用、浙江江蘇兩省財政廳、昨已解到二十五萬元、其他各徵收機關、亦紛紛來電報解、至財政廳所屬各縣各釐稅局所、同時徵收機關、亦應將欵呈解、財政廳長張壽鏞、到京奉到財政部來文、遵照所屬一體遵照、以備集於解交財部、

馮軍出動之報告

中央社云、西北軍馮總司令所部、自分路動員精衛北伐以後、軍事戰略、頗爲順利、茲聞最近鄭州總部參謀處曾致電駐京代表熊觀參議、謂報告軍情、其文云、南京熊參議勤鑒、真密、本日各路軍隊、皆在運動中、鹿總司令所統第一路、定於本日拂曉向碭山夏邑進攻、孫總指揮良誠所部第一方面軍、已由南關來鄭州開赴一帶、孫總指揮連仲所部第二方面軍、正向河北輸送、秦軍長德純所部、由道口向大名前進、特達、總部參謀處、(十日)

昆明城下大戰

▲唐繼虞率兵圍攻 ▲龍雲部竭力守禦

雲南通信、此間自本年二六政變後、人民日在驚濤駭浪中、如四月間革命軍總司令江映樞及同盟會中人、以滇省政變、尚未澈底、乃退而舉事、青天白日旗、乃得實現於昆明、至六月十四日、胡若愚忽醞釀龍雲、發生巷戰、極爲劇烈、至七月二十四日、胡瑛率部到省、胡若愚退滇東、與張汝驥由蘇壽退出、先由維往滬南、與龍雲及江軍長結合討員(即省四、四鎮)大攻省城、幸各路援軍趕至、與面兩日夜、激戰甫至千人、張不支、敗往滬東、近則張汝驥在曲靖孤城中被圍、將近二十日、聞已不支而繳械、胡若愚信得對軍、親率來攻省城、與東川與滇軍左戰、亦日以攻、現因東川已爲其陝機部所駐紮、省中人民、方幸胡龍已解決、或可草稍安、不料前省長唐繼虞之弟唐繼堯、又起覇事、有議圖謀恢復舊職、元月前出省、將向胡若愚求合作事、命前茲、二團編爲三師、以唐繼虞爲北伐後援軍、由爲總司令、命第一軍軍長、與張汝驥合、任張爲第二軍、將任江川之大衛子與學隆爲第三軍、令由學陸由迤南進攻省城、由曲由迤西進攻、張汝驥在迤西牽制龍軍、吳學顯於十八日率部來攻省城、閱滇江陝樞部隊在呈貢劍戰一日夜、即被擊退、復往澂江、召來蔣世英加入、又復來攻、軟龐兒是、龍雲派龍團出擊、血戰一日、蔣世英在柳林及倮磨甚多、不料是日唐繼虞所部已趕至安寧、距省七十里、緝名抵制黔軍東下、龍雲即派員以牛酒前往犒勞、唐亦派代表梁某等來省面商一切、正進行間、二十一日上午四點鐘、唐部突乘黑夜攻省西北門、龍軍在城上奮勇抵禦、斃死唐部百餘人、唐部佔領北城外之豹子山虹山、俯瞰城中、開砲射擊、並發大砲、兩次欲爬五華山、不期誤在荒涌山、反打入唐家花園、唐繼堯靈柩及眷屬均在其內、幸砲彈觸着已炸、未曾炸裂焚燒、否則慘矣、二十一日一天、互相對壘、槍砲聲不絕、記者因住在戰線內、親覩耳聞、但驚心吊膽、不能成眠、二十一日晚間七八點鐘、龍部挑選勁旅、分兩部而出、一出北門、大衛蓮花池、在村前大戰、死唐部百餘人、(蓮花池距城門半里、爲唐部所踞)一出南門、向西衝鋒、而至踏城街、郎過唐部來援南門、乃開始激戰、唐之敢死隊隊長彭桂林、當場死焉、並死其士百餘人、不支稍退、二十二日日間、槍聲雖時響、無劇戰、大約今(二十二)夜仍不免一場惡戰、四下六城門仍關閉、街市商民均閉市、無處易、唐部旗幟、係五色旗、軍帽係紅色、與革命軍之標識、(九月二十二日)

劉玉春就軍職

▲江左軍北路縱隊指揮官

去年困守武昌城之劉玉春、今隨何鍵來皖後、即任總指揮部參議、現奉委爲第四集團軍江左軍北路縱隊指揮官、以兩師兵力、歸其指揮、劉奉委後、即在安慶司下坡商品陳列所、組織指揮部、於雙十節舉行就職典禮、是日假特別黨部舉行、上午十時、軍政各界、前往觀禮者、不下數百人、一切秩序、舉行如儀、江左軍總指揮何鍵、親往授印、劉玉春受印、何鍵訓詞、大致謂劉指揮官之爲人、有堅忍不拔之特性、今任斯職、洵本軍之得人、亦黨國之幸也、將來劉指揮官身臨前敵、定能猛勇前進、掃除一切障礙、完成國民革命云云、劉玉春致答詞畢散會、

首都補行提燈慶祝

中央黨部國民政府、因南京建立新都、對於辛亥武漢起義之雙十節、應作大規模之慶祝、預定遊行提燈會、因是日陰雨、遂改於十二日舉行、十二日天晴、政府與民衆一致興高彩烈、於□公共體育場集合、各機關人員、如中央黨部、國民政府、財政交通外交司法各部、省政府各廳、市政府各局、無不全體參加、此外如農工商學兵各界、各級黨部、各軍師政治訓練部、各團體到會者數萬人、所製各燈、龍魚鳥獸、人物花鳥、無不鈎心鬥角、精巧異常、更有以汽車裝置燈彩鼓樂、以及燈亭燈船之屬、火樹銀花、光輝奪目、六時許由公共體育場出發、經復成橋分兩線遊行、一至國民政府向北、過鐘鼓樓起下關、一由國民政府折而過花牌樓至夫子廟散會、

司法部請裁各省司法廳

▲代以高等法院制度 ▲國府議決明令發表

國民政府司法部提議裁撤各省司法廳、實行高等法院制、呈請國民政府審核、業經十二日國府第北次會議議決、明令發表、茲將司法部提案錄左、

國民政府司法制度、各省而論、有以設司法廳者、有未設者、有設司法籌備處者、各省極不一致、而司法情形、又復複雜異常、而如法院名稱一端、有稱審檢廳、有稱高等法院者、任用一官一端、有由司法部委派者、有由政府委派者、有由在地軍事當局委派者、有由高等法院委派者、有北京司法部舊委人員而仍在未經加委者、審級一端、有用二級三審制者、有用四級三審制、因無最終審機關、而懸案以待者、種種色色、紛起雜投、中之辦理一切事務、儼如政出多門、甚至實體法訴訟法之適用、亦復不同、各行其是、以致手續紛雜淆亂、人民無所適從、此種現象、皆緣管司法事務之人、各自爲政、遂使司法統一之局、日趨於破裂、循是以往、將愈不可收拾、是以多數意見、咸謂司法統一計、如甲於司法制度、頗致懷疑、用將各□主張、約略如次、(甲)有主張各省仍設司法廳者、大致以司法廳爲省政府委員之一、關於經費事項、與地方政府比較爲易於接洽、惟於法官任用、及司法行政事項、儼然省自爲政、同隸一國之下、而甲省與乙省彼此不相聯絡、其結果有不堪設想者、故論其優、僅關於經費一端、不知司法經費、本應確定、以維持其獨立、不能因一省之需設而爲轉移、安得因此一端而破壞全局、(乙)有主張各省不設司法廳者、大致以司法行政權、應完全集於中央、由中央司法部分寄其權之一部於各省高等法院長、在此制度之下、其職權係完全受成於中央、凡由中央通經業議事項、交高等法院長執行、事較易辦、至於任免人員、考核既易、責成尤專、於司法行政、最關重要、而於全國進行司法、改良計畫、尤爲易於實行、(丙)有主張規定司法廳辦理權限者、此種主張、係由司法部派設司法廳行使職權、其中分爲固定委任及臨時委任兩種、在南京司法部曾經有此提議、然依此行制、司法廳長既爲組織省政府之一員、司法部對之、究不能有委免權、部廳兩方、如遇主張不同時、往往不易解決、以上三種主張、皆關前此慶經研究之點、要亦各有得失、而權其輕重、一仍以不設司法廳一種主張爲最合宜、現日大多數意見、已趨於司法統一之方針、廢除司法廳之議、近將實行、若以全省司法行政職權、完全萃於高等法院長之一身、其事理上的實奉行、其有不依所定權限、責令切實做官之、甚者乃至予撤換、如是則絕無權過重之可慮、所云各省高等法院外行政權者、例如(一)關於所屬各法院之推檢選請派署、及薦署荐補事項、(二)關於所屬職員之官俸呈請核敍等級事項、(三)關於各[illegible]、(四)編製各法院及各監所司法經費之預算、暨核轉其決算事項、(五)考核各法院及各縣之司法收入事項、(六)對於各縣辦理命盜案件之寬限記功記過及交付懲戒事項、(七)關於承審員管獄員之任免及懲獎事項、(八)關於監督各監所一切事項、(九)關於疏脫人犯呈請懲戒事項、(十)關於監督律師及其懲戒事項、凡此種種、皆爲各該高等法院院長之職權、今如裁撤司法廳、實行高等法院院長制度、自當本上開各項事務、嚴定權限、及考成辦法、責令各該法院院長、分別奉行、依此辦法、不獨於司法統一、深有裨益、且於國民政府對於司法與民更始之至意、亦極有關係、是否有當、敬候公決、

廣州兩飛機失事詳情

▲三人受傷 ▲一人慘斃

本月五日、廣州各界歡迎張發奎及第四軍十一軍武裝同志凱旋大會、是日航空學校、派出飛機三架、環繞空際、散放傳單、以示熱烈歡迎、但其中有兩飛機、因機件損壞、由空下墜、跌斃飛機師一名、傷三名、茲將詳情紀述如下、是日上午十一時、飛機師譚壽、張銳堯駕駛十二號飛機、散迎張發奎及第四軍十一軍武裝同志、距駛至空際、忽因發動機損壞、下墜於二沙頭河面、張飛機師當場跌傷頭腦及口腔牙齒等處、譚飛機師、則跌傷下頷、折斷右足、校長張惠民聞報、立率同員兵多名、前往救治、急將該兩人舁送頤養院醫治、傷非要害、或無性命之虞、又同日正午十二時、航校長帶領飛機師聶光漢、駕駛第十一號飛機一架、散放歡迎傳單、飛至空際時、因傳單過多、阻碍舵桿鋼線、以至舵桿運用不靈、因而下墜於大沙頭飛機場、全架飛機爲之撞碎、張校長遇事時、知機已下墜、無可挽救、即早爲預備、緊握機傍、祇微傷左右手足及前胸、猶能步行返校、旋即乘輿同赴廣州醫院調理、而聶飛機師、則因傷勢過重、甫送至頤養院、即行斃命、當由航校舁往粵光公司棺殮、俟其家人由江門來省後、始行埋葬、查聶飛機師、年三十二歲、新會人、遺下子女共二口、服務黨國多年、爲民黨之忠實同志、於民九年間、在加拿大域多利埠國民黨創辦之飛行學校畢業、十三年返國、當時因粵中機少人多、乃重渡洋、從事黨國工作、又前清時、曾加入加拿大同盟會、做革命工作、並兼理加拿大新民國報、醒華報、及各黨支分部充當要職、現今充廣州國民新聞報司理、此次因公殞命、各同志及航空學校學員、無不深爲惋惜、擬日開舉行追悼大會、以慰幽魂、該校關於此事呈報第八路總指揮部原文如下、呈爲呈報事、竊本月五日上午十一時、飛機師譚壽、張錫堯駕駛十二號飛機、散迎張發奎同志及四軍第十一軍武裝同志凱旋回粵、因發動機損壞、失速下墜於二沙頭附近海角、校長登即率同員兵馳赴救援、查譚飛機師、跌傷下頷、折碎左脛骨、張錫堯則跌傷頭腦及口腔、爲急於救濟起見、當即就近送頤養院醫治、同日十二時、校長帶領聶飛機師光漢、駕駛第十一號飛機、欲放歡迎傳單、飛至空際時、因傳單過多、障碍舵桿鋼線、致舵桿運用不靈、因而下墜於飛機場、查校長跌傷左右手足、及前胸腔部、而聶飛機師、因傷過重、旋即斃命、所有校長譚張聶等飛機師、因駕機跌傷或斃命各緣由、理合備文呈報鈞座、伏乞察核、實爲公便、再聶飛機師光漢、因駕機跌傷斃命、應如何撫恤之處、容俟妥議呈核、合併陳明、謹呈國民革命軍第八路總指揮李、航空學校校長張惠長、

南京

要聞簡報

◎國民政府當務委員李烈鈞、諭令本府職員、以任務繁重、未奉核准、不得兼差、如有未核准而自兼他差者、應自請停止原職、否則命令停止云、

◎南京戒嚴司令部以據被害人李嗣五商營羅平峯報告、當場拿獲持刀殺人之犯兵潘桂甫一名、依陸軍刑律於十二日執行槍決、

◎金陵關監督林紹楷、將自六月份至八月份查獲之煙土共三百九十餘兩、於十三日上午十時在下關海關後面空場焚燬、

◎四十軍特別黨部、十二日開成立大會、

◎財政次長張壽鏞因兼蘇財廳長、公務殷繁、尚未確定就次長日期、鄭洪年十二日由滬返寧、

上下千秋

誠實與癡呆

驊陸投稿

誠實非癡呆之謂也、誠實者不欺人、然亦不願受人之欺、誠實者雖不欲欺人、然欺詐之詭秘則未嘗不知、癡呆之人則不然、事有所未知、理有所不明、一切人世情僞、舉茫然無覺、則一無用之人而已、安在有所謂誠實之美德哉、雖然、今也世風澆薄、詭詐百端、愚人不誠實、不患其誠實而或鄰於癡呆也、

◎揚由關監督兼紀工學報財政部、已復行就職、
◎南京特別市政府、十二日午後開會、由出席與省政府協商接收江寧縣之辦法各委員、報告會議經過、
◎中華國民拒毒會、訂十五十六兩日開宣傳大會、特於十三日午後邀請各界人士、籌商進行、
◎中山葬事籌備處、函請市政府派員會同清查陵園內外官私各地界址、以便收用、市政府飭令工務局派員會同辦理、
◎江寧縣立初級中學校學生會、呈請令飭教育局設法開學、市政府已令行陳局長、妥速籌畫、
◎朝陽門外造林場、因剷草興長□發生糾葛、□林特推舉代表呈請市政府及建設廳徹查、
◎國府秘書長速聲海、前日辭職、現經各委員挽留、已打消辭意、定於十四日午後、與副官長黃烈龍、同時就
◎江蘇清黨委員會、因成立已及三月、清黨期滿、現已着手結束、
◎通濟門外三十里之定林鎮、昨有大夥匪徒、在該鎮搶刼、經鎮警察公安分局朱鎮、率警兜拿、匪徒開槍抵抗、結果擊斃匪徒二人、餘衆攜贓逃逸、
◎外交部因房屋不敷辦公、今開鹽之交涉局還讓、交涉局擬暫行遷往下關旅館、另覓相當地址、
◎南京市立各學校校長組織校長會、
◎電燈廠擬徵收市民電燈保證金、商民反對、

杭州

◎浙江禁煙局、自發表各縣分局長後、現定十五日在省開會、討論一切、以便就緒籌備、分別成立、決議組織、今日(十四)已委竺鎮祖為□長、又委白劍光象山縣分局長、葉燮光充杭嘉湖總稽查、屠瑞麟充稽查、陳瀛鎮宗孟充稽查辦事員、
◎民政廳代理廳長陳屺懷、頒派各縣縣長、約有十餘縣將分別更委、
◎內河水上警察局長陳其蔚、定二十日出發、視察嘉湖防務、並查蘇省黨軸、會剿湖匪、
◎新任憲兵營長梁鉅、會同公安局長章烈、擬訂聯防辦法、維持公安、
◎民政廳令飭海寧縣長、查辦自治委員邵樹棠吞款、又令興縣長、查□和平鄉自治局員李門吞款案、
◎溫州旅杭同鄉、為□□長葉林森、鄒沈蔚文沈爾喬等聲明、確非反動份子、請予保釋、省政府有核准消息、
◎黃埔同學、對於來杭同學均須加以識別審查、特組審查委員會、每日招待時間、上午八時、至十一時、下午一時至四時、
◎杭州市政府秘書韋國生、提出辭職、省政府民政廳批令慰留、
◎南潯鎮□使用駿蓮、今日(十四)召集錢商及錢業代表、討論中□□解一百萬元案、協議結果、決於日內先□五十萬元、以濟中央軍需、
◎市政府長陳長公、在滬養病、市職務科長程鵬代理局務、
◎第□一軍□一師師長鄧□鈴、遵丹總指揮部轉委後、浙□由該師長胡宗南代理、現軍事委員會另委浙江警備司令蔣鼎文相任、已由何總指揮轉知、

甯波

◎稅務司新委鄭本為浙關稅務司、
◎浙省禁煙局長唐乃康、委任梁公稚為本化禁煙分局長、
◎本埠浙海關監督公署、昨(十二)上午焚燬□十一百六十一兩、又土藥一百二十兩、又四十二兩、
◎鄞西環村、地處山僻、距城有百里之遙、向無軍警駐紮、該村公民王志武等、發起民團一隊、分甲乙兩班、日夜巡邏、經費由該村公民負担、
◎甬國軍補充第四團團長何濟時、前日率一二兩營兵士、開拔赴杭、第三營兵士六百餘人、亦於昨(十二)日由該長李文衡率領開杭、團本部全體官佐、以及機關槍連衛生隊特務隊、亦於昨日上午九時專車開赴百官、轉赴杭州覓橋駐紮、
◎國軍補充團第七團長閻懿徵、第八團長李果、昨(十一)由五夫來甬、向司令部接洽要公、下午即返五夫、
◎樟村貝母爭執案、由甬地士紳胡叔田、市之洞、季衛誠、樂懋等雙方調解、昨由雙方議定、分行鄞縣撤消原案、

地方消息

無錫

◎煙土公賣處開辦有期　本縣煙土公賣事宜、由吳總之□、八蔡蒙三、侯暢禾等、組織延益公司、向信遠公司承包、業已租定北門外通濟橋下沙業公所為分處事務所、惟總之白仕分處主任、定期本月二十一日正式開辦、將來十七市鄉、均設十七支處、投商承包銷售煙土事宜、聞派應者頗不乏人、

◎縣委調查孫案續聞　無錫市政局前任局長孫新吾財政科長孫仲達兄弟、被控侵吞公款一案、茲縣民政廳委派楊千里、來錫查辦等情、已紀本報、茲悉楊君來錫後、業經調閱本案卷宗、並與前縣長暨秦前縣長接洽數次、協商結束辦法、據聞楊君曾提出個人意見、似有孫氏未交出之游款、會餘款三千餘元、主張由孫氏兄弟減成認賠若干、市款賬目、應即公開清查、設法彌補、或由孫氏兄弟自己、認賠償若干、聽由市民公判、又訊市民方面、曾□式具函楊君、請將以前由縣政府在鐵路飯店扣留之孫新吾衣箱四隻、定期召集地方公正人士、監視開箱、將此項衣物拍賣、賠抵公款、如有不敷、仍由孫氏設法賠償、聞楊君對此辦法、已表示首肯、

◎句辦經懺捐開標　吾邑□教育局長薛臻翰自奉令辦理全縣經懺捐之後、當即登報招人投標、昨(十二)日為開標之期、即在該局當衆揭曉、計認額最優者三人、(一)陳□麒全年額數為一萬四千四百元、(二)周某為一萬二千元、(三)汪家會為一萬一千二百三十六元、現由薛局長將以上三人呈請縣政府擇一任認、以便着手開辦、

◎攜械盜匪搶刼南貨店　吾邑白甘露鎮發現洗刼案後、附郭一帶小刼案、層出不窮、前晚十時半、北塘江陰巷口、大昌元南貨號、正在掩門收店之時、又突來暴徒一名、手攜無殼匣子砲一枝、直入櫃內、時該店店主孫良忠、正在樓上、不知何事、立欲下樓、即被該暴徒將匣子砲對准尤某、作扳機欲槍狀、尤□自知不妙、立即反身上樓、並將樓門用力掩住、暴徒無奈、用在櫃檯中、忍意搜索、從容出門而去、事後檢點、計刼去大洋七元、小洋三百角、該管公安第五分局得悉情形、曾派崗警赴該號詳詢一切、

蘇州

◎新公安局長到蘇　省委蘇州市公安局長殷石笙、已於昨日(十三)來蘇、事先知悉者甚少、故到站歡迎者、僅縣公安局長鄭誠元、商團團附施蔚青等十餘人、殷乘上海早車抵蘇、時已十一時二十餘分、下車後、即由歡迎者同乘馬車、至大市坊九號鄭誠元公館中小憩、

◎鐵機工聯會召集各業會議　蘇州一郊鐵機絲織廠工人罷工、牽動全局鐵機業總罷工、業已七天、茲聞昨(十二)日鐵機工人組織罷工委員會、除派宣傳隊出發宣傳外、一面由該業工聯會發起組織援助鐵機工人罷工委員會、於前(十二)日下午一時、假齋司公巷木機工會召集各工會代表開會、簽到各業工會十六團體二十餘代表、公推陳正鄂主席、開始討論、有少數工會主張調解罷工援助、俟經全體議定組織調解會、當推火柴工會宋爾川、紗緞業職工會錢照谷、木機工會孫百川、為調解委員、

◎商界請修城門　蘇州市第□區第六分部所境內各商店、近因市政籌備處拆除閶門甕城、北四業經拆毀、不能關閉、成有戒心、聯名呈請該管分所巡官湯□磐、轉函市政籌備處、請迅予□員查勘、趕修第二重城門、以便夜間關閉、而免他虞等情、市政籌備處接函後、昨(十三)已派工務課員周會祚前往勘明、報告是課長、立飭工匠趕速修理、

甯波

◎欵產委員會成立　鄞縣管理公產公欵委員會各委員、已定蔡和鏘・施國鈞・鄔杜芬・錢玉麒・朱增春・趙家蓀・姜玉麟等七人、監誓為凌樓・周欣為・昨日(十二)上午十時、該委員等假縣政府紀念堂、開成立會、由縣長傅與濤主席、史鑒華司儀、盧炬燦紀錄、來賓陳企白・馬震遠・姜伯贊等均有演說、十二時散會、

◎總工會會議與各委就職　寧波市總工會因新執委選出、討論辦移交問題、昨日(十二)下午一時召開十三次會議議決各執委職員新舊、及欠出各欵結算清楚、交新委員會繼續承認、定明日(十四)上午十時移交、當選之新委員、亦於是日開執監聯席會議、到陳志遠・胡謨仙・王君鶴・林夢白・倪潔齋・勵梅・金鑾・汪傑・沈名變・強健行・董心琴・林紹友・余賓裕・馮彥軌等、公推陳志遠為常務委員主席、沈名變倪潔齋為常務委員、並照杭州市總工會辦理、分各科制、公推勵梅為總務科長、馮彥軌為文牘科長、汪傑為組織科長、林夢白為調查科長、王君鶴為宣傳科長、(教育科長未推出、暫由宣傳科長兼任、)胡謨仙為調解科長、各科科員、總務科設二人、文牘科錄事二人、組織調查宣傳調解各科各二人、各科任用人員、由該科科長開列名單、交執監聯席會議核准委用、後執監聯席會、定每月初一十五各開一次、代表大會定每月一次、議畢後、在總工會大禮堂行宣誓就職典禮、四時散會、

◎實幢航船夫合辦輪公司　甯波江東寶幢一帶水□、□六十里、本有鄞溪輪船航行、惟該處所有實幢航船十二號營業、頗受影響、航船夫二百餘人、因生意減少、大有不能度日之勢、乃聯合籌股一萬三千元、由航船夫出資創辦鄞鎮商輪公司、由李姓道沈蓮初負責籌備、已閱二月、茲已就緒、昨已函呈鄞縣政府保護布告、不日即將開駛、每日由鄞至寶幢來回兩次、夜間一上一下、專裝貨件、

◎老甯紹擱沙遲到　行駛甬間之老甯紹輪、前日由滬來甬、昨(十二)晨八時許、駛經鎮海口外之小港海面、擱沙停滯、雖有甬興輪相與駛至、即出全力拖救該輪出險、因馬力不足、無救無效、即先行駛甬、報告該輪公司、自行設法拖救、至九時許潮水大漲、沙漬鬆散、該輪始安然出險、抵甬已十時三刻矣、

◎擄人勒贖案兩起併誌　奉化剡源區距亭下四五十里遙之塘地北溪一帶、地接嵊縣、素為匪徒出入之窟、刼銀擄人、日必數起、今年六月間、省防軍第二團第四連駐防下後、匪勢稍斂、不料本月四日晚間、又有匪徒五六人、手執快槍利器、到班溪董利水家、將其年方七歲之孫兒架去、其時利水及近地民衆、均畏於匪勢、莫敢誰何、現聞匪索萬餘元、始允將其孫釋放、又鄞西鄞江區天象巖地方、周忠榮家、前夜來盜匪六八、用石撞開大門、將忠榮擄向奉化縣境而去、留信一封、索贖價五萬元、

紹興

◎五馬坊口盜刼傷人　紹興城內五馬坊口、徐姓小酒店內、昨(十二)晨忽來匪徒二人、闖入樓上、用刺刀將徐姓夫婦戳傷、並刼去大洋三十二元、金戒兩隻而逸、現徐夫婦在福康醫院醫治、聞徐傷勢頗重、其婦則較輕、刻警局正在偵緝盜犯、

常州

◎財廳令籌軍餉五萬元　武進縣政府昨奉財政廳令、現北伐在即、需籌軍餉百萬元、飭令儘五日內籌解五萬元、頃縣長奉電後、以縣庫空虛、收入又寡、擬與各公團籌商息借、

◎市政維持會開常會　市政維持會十三日開第十九次常會、林俊保主席、議決案如下、(一)通過修正徵收戲捐細則、並定十月二十日開徵、(二)商會請撥游巡隊補助費案、議決自本月起照撥、每月二十元、(三)縣政府函知改造天寧橋迎春橋、囑派員測量、擬定計劃案、議決函請建設局、派員測量、並擬定計劃、(四)市民張士傑函請驅逐為賴刁充更夫案、議決請公安局照辦、

杭州

◎無線電臺建築完竣　本年六月間、國民政府特派無線電專家鄭方珩、在杭州建築無線電臺於西大街舊小教場、鄭氏聘請工程師楷牧、杜木立、楊樹仁等悉心規畫、經營建築、四月於茲、方始告成、刻正裝設機器、不日便可兩地通話、近已繪就杭州廣播無線電台說明圖、預備付印通告、如各縣各鄉鎮設一無線電話收音機、便可接收省城消息、

松江

◎縣長赴滬會議劃區問題　上海特別市市政局局長為擴充區域、擬將毗連上海之松江青浦寶山川沙等附近市鄉、劃歸上海特別市區域以內、但是項問題、當地人民頗有異議、已呈由省政府派委員嚴師愈丰測、遂集各該縣長會同該特別市市長、定於十五日齊地履勘地勢、再決劃區問題、免致紛擾、松江縣七寶鄉亦在被劃之內、戴縣長遂於十四日下午帶同書記前與議、惟外間議論紛紛、以此劃地為大問題、非縣長一人所能裁決云、

◎錢河鄉選出鄉政局長　松江縣錢河鄉、於十三日下午在該鄉公所邀集當地各界人士開會、公推鄉政局局長及各科員等、業已揭曉、錢河鄉鄉政局長為張永林、總務科為陸漱石、建設科為朱有章、財政科為陳福龍、公安科為陸志強、已於十四日來松呈縣備案、

鎮江

◎補行國慶提燈　鎮江各團體、因國慶日大雨、游行後未能提燈、故於十二日下午齊集公共體育場補行、加入者二萬餘人、所提燈彩、均極富麗、而尤以教育局與縣立二高為出色、十時萬人空巷願為熱鬧、直至午夜始散、

◎禁煙分局長易人　丹徒縣禁煙分局局長尹獄、奉令停職、遺缺由第九軍軍部秘書游壽愚接充、業於十二日互相交代、

◎拐賣槍械執行槍決　駐鎮第九軍第十四師師長衛立煌、十三日午後三時、將拐槍潛逃之兵士朱得勝、及勾買槍械犯褚得仁、綁赴新河外執行槍決、以昭炯戒、

◎長樂鄉請設保分團照准　丹徒縣長樂鄉民團令家灣、馮家灣、馮家灣三處鄉民、力謀自衛、擬就三處田畝捐抽、創立保衛分團、並公舉韋偉為團總、特擬具辦法、呈請縣政府核准、縣長以其所擬辦法、尚屬妥善、已准備案、並委韋偉為團總、着手進行、

南通

◎建設局成立　南通縣實業局、改組為建設局、廳委郁與銘為局長、郁於十一日到通、設局辦公、對於所屬各機關、暫不接收、

◎前任典獄長被逮訊　通城第四監獄典獄長徐允文、因貪瀆侵佔案、在滬被逮解省、司法廳著交江寧地方審判廳訊辦、江甯地方審判廳、以第四監獄在押人犯王川等十七名、曾經向法院委員楊昌錦交保侍檢察廳檢察官張瑞訊問、均據供稱在押犯所等虐待、特□南通縣政府就近□提各證人、□該□簿、□□□據、並候備核、

揚州

◎商會集議借餉　江都縣商會、以五十三師師商借萬元、以濟餉糈一案、特於十二日上午十一時召集各業董刼會、開會討論籌餉辦法、由主會長敬庭主席、報告師部借款情形後、一再討論設法承籌五千元、當於散會後函復師部、

◎建設局長宣誓就職　江都建設局局長王滄平、於十二日上午十一時假縣黨部舉行宣誓就職典禮、各界及各團體機關、均派代表蒞場參觀、

◎兩商店同時被刼　新城運司街北閣門寶興錢莊、及附近之王姓雜米舖、均於十一晚七時許、被盜夥刼、盜衆入門時以免洋為詞、並持槍彈禁喝張遂即搶刼現洋銅元後、呼嘯而逸、計寶興損失二百餘元銅元數十千、王姓米舖損失百元之譜、隨即鳴警、並該管公安支局及保衛隊先後到場、盜已杳如黃鶴、

◎測量局改測沿江各縣　淮揚徐海平剖面測量局、原定測繪四屬地圖為範圍、自開辦迄今、已完成十七縣、尚有徐海兩屬之一部分未測、茲局自江北運河工程局長胡樹鍼兼辦後、以徐海尚在戰區、特呈准省政府改測沿江各縣、完成江北平剖面全圖、藉供各項建設事業之需用、聞已定本月二十五日、由測量科長率□出發、率領全科員司儀工等、出發泰興、如皋等縣、施行三角水準、及地形等各項測量云、

常熟

◎擅伐古木被控　石梅昭明太子讀書台、為千餘年前古蹟、樹木碑碣、皆載縣志、內設有公立第一女子小學校、乃月前蔡忠泰接任校長後、未知何故將讀書台大小樹、伐去十餘株、前日有海虞市公民顧皓東等、聯呈縣公安局、控蔡損害公物、請往查勘、當由行政科助理楊寒梅、偕同原呈人、赴校察勘、確見新伐樹根不少、且探悉伐下之樹枝、價賣於挹青廬及山景園兩處、得值五十餘千文、當即轉報縣政府核辦、

注意注意

久咳成癆

老咳傷肺日久成癆吾治癆必愈之藥迄今外國尚無發明目下只有上海惠給義大醫生久咳丸直接有卻癆保肺之功有革咳除痰之效正本清源舍此莫屬此丸每瓶一元附驗實券一張交回總行可換圖畫一冊無券及換畫辦法不同上述者均僞請勿誤購

姚佐頼　新法洗射白濁

白濁乃花柳病初步若不速治即將橫痃魚口下疳血淋癃閉痛苦不堪言本醫生具十餘年經驗有特效於此特搜羅各國最新白濁儀器新法洗射藥水功力能將尿管毒菌一一殺滅保無痛苦又特製各藥悉從根本治理十年八年之方治不愈者皆能藥到病除永不復發
診所上海三馬路大舞台對面
▲姚佐頼醫生謹啟

湖州

◎城廂防範嚴密　湖邑各鄉鎮迭出刼案後、四鄉般富、頗多移徙城廂、於是湖城亦成匪類所注目、現軍警當局有鑒於斯、防備甚嚴、東郊一帶、徹夜放哨、城內防範尤密、戲院酒館、均限於晚間十一時停歇、夜行者須受檢查盤詰、始得放行、

◎懸賞購緝吳案凶犯　吳邦非慘死案嫌疑犯沈彩生、已由法院檢察官血衣為解證嚴司令部核辦、現屍父吳選青、以此案決非一人所能下手、故特懸賞購緝其同案凶犯、如拿獲到案一經官廳訊實者、每名酬洋二百元、通風報信而被捕並訊實者、減半給賞、又□案照章會、業已組織成立、分部進行、

六合

◎好好女子商店　有光明女子中學校學生數人、籌資二三千元、在前街開一所、創辦女子商店一所、定名為好好女子商店、專用婦女售賣中西雜貨、及化粧用品、已於雙十節開幕、開營業頗為發達、

嘉興

◎各職工會先後改選　嘉興各業職工會、現因成立半載、職員任期已滿、故紛紛舉行改選、如估衣業已於昨(十三)日改選、選出顧笑夢・金紫庭・朱文甫・施玉泉・黃培之・陸寿如・范昂泉等七人、為執行委員、沈翻笙為監察委員、均於當日宣誓就職、金銀業定本月十五日下午、油蔴磁業定十六日下午、均假總工會議廳、舉行第二屆選舉、

來函

□貴報所載福裕輪船被劫一節專屬子虛請為更正查敝公司之福裕輪船於舊曆九月十一日由寧波裝貨出口於十四日安抵泉州並無遇險之事然謠言之來係為平陽輪船由溫州裝貨進象山港(該輪船形式與福裕輪相似)值當川甬象之寧象輪船返甬據在洋面以遠鏡探望形似福裕輪駛進大嵩港疑為遇盜甬之鄉理家捷美號得悉後立電水警前往超武淺艦前往得該艦返甬報告始悉底蘊並得泉州來電已安抵泉州似此傳聞失實希登來函欄內以釋羣疑是感　上海振安公司黃憲武啟十月十三日

去舊更新（其一）

舊時用蠟燭今日用電燈舊時用煤爐今日用電灶去舊更新理有固然無他因電灶清潔便利省費之故耳

工部局電氣處
樣子間　南京路廿六號
辦公處　福州路十七號
電話　中央　六六三〇一
S. M. E. D.

中國通商銀行謹白

本銀行招集商股資本五百萬兩現已收足二百五十萬兩總行開設上海各處照辦匯票押匯借款及押款均有放存銀兩或半年長期存款一切交易無不格外克己並自備大洋樓一所貨物凡可押用銀兩者各公請特此佈告

改王畫紅樓夢木刻初印精本

此册去年印成今始出版定價二元四角　有正書局

補精血

為健康要素之一

人造自來血

人無精神則衰○無氣血則死○是血液爲精神之母○又爲生存之要素也○創大事○立大功○之人○莫不精神飽滿○血氣充盈○臨危不驚○遇變不亂者○皆精神氣血○足以鎭懾之也○爲補血之特品○造精之母液○發行二十餘年○風行海內外○其聲譽與價值○早已有口皆碑○凡血虛血虧○精枯陽萎○腰痛頭暈○月經不調○及病後產後各症○皆能培補其精血○壯健其心身○誠男女健康第一要素也○

▲定價大瓶二元　小瓶一元二角

總店四馬路　分店鐵大橋

上海五洲大藥房發行

(各埠分店及大各藥房均有出售)

時報圖畫
第一百二十期
十六年十月十五日

三面楚歌之北京
晉軍繞道古北口佔密雲
奉軍並未奪回涿州
本埠潘大道被暗殺
新北門大火

識犬 陽山山獨

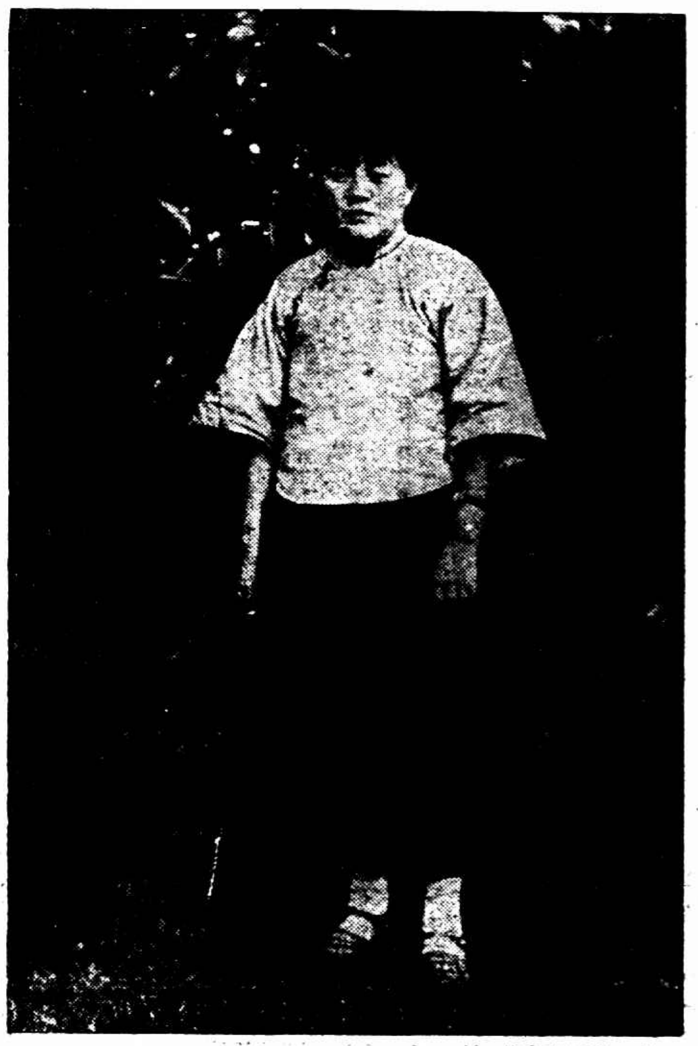

余順安女士 女士現肄業第一交通大學 黃育懷攝

上海女青年會新選幹事 有×記號者爲總幹事邱麗英女士 有○記號者爲總幹事貝凱蘭女士 唐僧攝

上海女青年會歡迎留美回國女學生 中立者爲秦君女士「左」張蕙生女士「右」均加利福尼大學銀行科學士 參看教育記載 唐僧攝

鵝 [illegible]

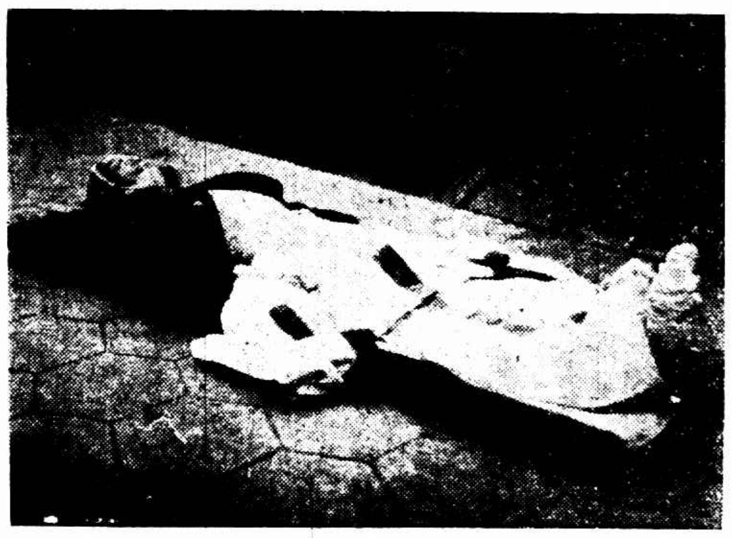

昨日民國路大火二 東區救火會會員蔣廷甫因公致死 陳大凡攝

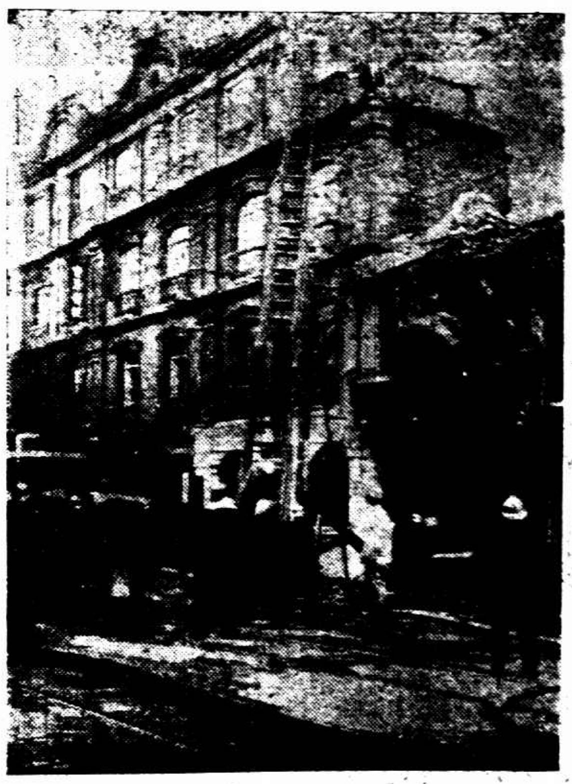

昨日民國路大火之一 起火情形 參看上海記載 陳大凡攝

小[illegible]古寺

青浦公園中之贔屭 陳大凡攝

昨晨遇人暗殺之潘大道 參看上海記載 全民通信社攝贈

時報新光小廣告 每日每字二分

愛克司光治療 專用白金鑲補 羅鑫泉牙科醫局 南京路大慶里口二七四 ▲電話中央二六〇六號

浙江路念五號花園口 專製各種高等女鞋 參觀選購無任歡迎 皇后鞋室 電話中央九七三六

專治瘰癧醫生朱甫遷寓法界敏體尼蔭路南陽橋北首四百十五國語專修學校

張仲明醫師 門診上午十時至十二時 下午一時至四時 出診四時至八時 診所白克路念號甲 電話西六一六一

產科女醫生張茀穀 晨九時起在診所 下午六時在住所 診所白克路念號甲 電話西六一六二 住所梁根路十一號 電話西二八四四

浙江路小花園 有利汽車公司 電話四九一〇 特備轎車 日夜出租

▲英租界大馬路郵政局斜對門 上海時計鐘表行 新到愛而近玲瓏手表

英租界大馬路四百九十一號 史惟記鐘表行 聘請超等技師 修理各國鐘表

上海記載　上

火！火！烘麵包能熊大禍
新北門燬屋四十餘間　華法救火員一死三傷　漂亮女賊闖進救火會　浴堂內男子裸體逃出

雲外樓舊址

民國路、北門西首之雲外樓遊戲場原址房屋、係四層樓、計六開間門面、現在靠首之兩門面、爲一二一號一五八號、上層爲海[illegible]華員聯合會、下層爲寶[illegible]醫院、其中間兩門面、爲一六一一六二號、係新大方棧新民浴室、該室中隔壁兩層樓房屋兩幢、一六三號一六四號、係楊裕興麵館店、比鄰一六五號一六六號、爲劉祥泰磁器店、其房均爲兩幢、昨午十一時五十分許、楊裕興後面烘做麵包不愼、致火焚如、立時冒穿屋、火左右延燒、各區救火會聞警紛紛驅車到場施救、無如火勢猛烈、兼之西北風甚緊、以致一時不可收拾、

延燒之猛烈

立時延燒左鄰江西人劉志華所開祥泰磁器店、復向右延燒新民浴室、新大方棧、寶華醫院之四層高大洋房、因該屋原祇有二層、四層係屋後接、因此木材過多、火由四層窗口穿進、外將四層燒着、三層繼之、火勢愈熾、新大旅社四層之東窗口見有人探首、經救火人員搶救、無如人已昏迷、始終未見下樓、想已葬身火穴、

救火員受傷

救火員[illegible]力施救、一時未易撲滅、約歷三小時餘、火始熄滅、當火熾時、東區（大碼頭）救火會義務員蔣廷甫、到場奮勇救、因火勢異常猛烈、而大樓係自行改建四層樓、地基工程不甚堅固、下面有新民浴堂一、其門豎鐵質高[illegible]一明、[illegible]焚燒、陡然倒下、蔣員正在竭力施救、[illegible]兩身、磚函倒下、不[illegible]墜、竟遭壓偵、其時火勢已竄入後面、其一面馬路華法交界之區、當時法租界救火、亦到幫同施救、當[illegible]民浴堂之四隅角、經火烘裂崩、[illegible]壞法租界救火會六救火員王[illegible]、[illegible]頭部腰腿等處、傷勢甚重、二十號救火員鴻[illegible]、五十二號救火員培[illegible]微[illegible]、當由同時伴往傷各人、一併車送醫院醫治、

蔣廷甫殞命

[illegible]區火員蔣廷甫、雙腿壓斷、其胥筋亦遭中斷、蔣傷後、奄奄一息、當即車送仁濟醫院醫治、不料甫入醫院、已氣絕、[illegible]折回、尸體送至東區救火會轉送火聯合會暫停、查蔣會員係寧[illegible]、[illegible]三十九、家有[illegible]等七[illegible]材、爲夥、係担任東區第十九號義務會員、平時於火政頗爲熱心、在職已歷十餘年、此次因公捐軀、各同志聞之無不惋惜、除由該會主任發電至寧波告知其家屬來滬料理喪務外、一面攝影以留紀念、並擇期成殮、聞蔣會員家有妻子、全賴生活、故各同志尙須代爲謀劃身後一切、以資鼓勵云、

商店暫收市

當火熾時、淞滬衛戍司令部亦派盒子砲隊手槍隊兵士四十名、會同警察暨市區保衛團一三四等三支團團員到場維持秩序、並將民國路障川路（即新北門大街）安平街盧家弄等處斷絕交通、各商號因此祇得暫停收市、直至五時三十分、始行恢復交通、各商店亦照常營業、

遊藝場誤會

午後三時許、新北門外大火時、[illegible]界遊藝場寧波灘簧場內有人[illegible]火警、急驟救火車往救、不知誤會、並有失火、[illegible]此時遊藝場內遊客大起恐慌、爭先逃避一空、

漂亮的女賊

下午三時許、當由法租界新開河救火會聞警駛車往救、致室中闖進一人、當時有一女子、身穿淺灰嗶嘰旗袍、足穿革履、非常漂亮、見室中無人、逕即上樓、在寫字間中抽屜木檯上置有衣包一個、立即順手牽羊、將衣包[illegible]下、不料行至樓下、適被雇人撞見、當即盤問、而該女賊態度依然、答言將衣包寄放於此處、待遺人來拿等語、竟得乘間而去、

房屋之損失

是役共焚去房屋四十餘間、至下午燈時、尙有北區救火會在彼灌澆餘火、[illegible]延燒去各號、大半保有火險、而新大方棧保險六萬金爲最巨、事後由一區一分署傳火首至案研究、

火燒場一瞥

當火勢猛烈時、記者攜攝影機、從法租界之新北門口鐵門中、排衆入火場、見男男女女、萬頭擠擠、持秩序者、有第一軍步兵、及城內保衛團、公安局巡警等、約五六十人、奔走照料、旁人一概不准走近火災地點、華法兩商電車、一停駛、交通亦臨時斷絕、火場兩邊之法租界、家樓房頂上、人山人海、大家拍手、高談火威、其餘若聖母院街吉祥街等口鐵門上、有許多男子、爬上看火、人衆擁擠、鐵門搖動、一倒、一時有一法捕前來、向之撳、一般男子亦痛、跑下、一時秩序大亂、記者在火世中攝影、後、即往各處察、救火員身上、個個淋水、極力施救、家渡大號皮帶出水時、其水龍頭者用巨力、有五六人之多、水射天空、高約數十丈、至傍晚五時許、火始熄、而四層樓之水門汀洋房、已燒成一只大號火爐、門面上危牆高立、內部早化爲灰塵、又當火起時、從浴堂中逃出男子十餘、均赤身露體、不掛一絲、壓死之救火員蔣廷甫、則因傷重不治、已由聯合會之車輛、從醫院中裝載至小南門救火聯合會、屍裝車上、鈴聲叮噹、引得觀衆個個注目、存聯合會之大廳上、今日[illegible]爲成殮、再定期追悼（本[illegible]相幅十分[illegible]光）

北浙江路烟紙店火警
延燒隔鄰兩樓面

北浙江路五百二十一號鎮康祥煙紙雜貨店樓上姓家、於昨晨八時半、忽然火、頓時濃煙密佈、穿屋頂、火勢甚熾、延燒隔壁五百廿三號兩間樓面、[illegible]各區救火會[illegible]駛車到場、汲水灌救、始行撲滅、共燒去樓面四間、樓下店面尙未殃及、至起火原因、經捕房已探查矣、

苦爲人婢險遭販賣

北京[illegible]七歲、於十一歲時、被母賣與南京路廣慶里一百十三號之[illegible]人江李氏家爲婢、因被主人虐待難堪、生割不堪其苦、於本年陰六月間逃出、由本埠某旅館店主婦收用人高氏送至任費家渡某甲之植茂虎輪茬喜和紗廠作工度日、每星期歸居[illegible]麥[illegible]路華康里五十五號[illegible]壽生家、昨日午一時許、稍因事外出、高李氏忽來攜之闖出外、意圖帶往鎮江販賣、時二房東湯壽[illegible]在樓上、在樓下後房客某甲察覺、告於湯、由外追獲、交崗警帶入六區第五派駐所、轉送總署、經李區長訊究之下、諭令押候傳江李氏到案再核、

副官處一胡承祜捲取公欵
南京軍事委員會來函請引渡　淞滬衛戍司令部移文法公堂　改期七天着胡呈出細賬再核

淞滬衛戍司令部前日移文至法公堂內開、案據南京軍事委員會稱、有前淞滬衛戍司令處副官處長胡承祜、捲取公欵、逃來上海、匿居法租界、請爲引渡等語、爲此請准引渡等情、經中西官核准、於昨日傳訊、被告由律師稱、被告去職時、所有欵項等均交卸清楚、現今原告係憑何證據、來案起訴、求請明晰、原告戍司令部派偵緝隊隊長劉子英到案、因劉喉病、由馳驥良上堂代稱、此案由軍事委員會密電、並有軍事委員會派代表兩人到案作證等語、繼由軍事委員會代表鄧瀣金鍰男兩人上堂聲稱、被告自蔣司令下野後、於八月十七日私行攜欵及一切證據逃來上海、且被告於私逃之日下午二時書手諭一紙、粘貼辦事處門口、上稱八月份餉銀歸本處長負責、決不短少等語、業已扯下、並有全體人員報告書稱、一併呈請、請之胡承祜供、民於八月十七日卸職、曾由蔣總司令批准、並無告軍事委員會與參謀長同時來申、所有八月份餉銀之公有一萬餘元、交付與代理處長林振循、有收條可證、現今公民在申者、並無行辦理消手續、致於手續一層、實因閙餉浪費、此公民欲鎮壓紛爭起見、暫用此策、至問現據原告呈稱印在我支與以前比較相差懸殊何也、胡答因軍事之故、至此原告代表鄧瀣又稱、被告所稱不符、惟今之開支、與以前仍爲同樣、並不因而制而變更、總之此案發生地點、係在南京、貴公堂無歸論之必要、被告應由南京報消、何能以上海之私寓作爲開辦報消機關之理、被告既下手諭、應有實在把握、豈能私行逃逸、而南京副官處甚多、何處尙者發、獨胡處長之帳尙未報、此事須至南京報消、方可明白、被告有理由、和儘可向軍事委員會聲訴、仍請引渡訊辦、訊至此、貴讞員以本公堂向章內地引渡人犯、須要預審明白、如果確有犯罪行爲、當然准予引渡、爰商之法領事判退去、改期七天着被告將賬目細賬呈案、審閱後、再行核辦、

潘大道死於大道上
暗殺者三人藍布衣衫　車夫聞槍聲誤爲車輪爆裂　上海法科大學暫封閉　十二共產嫌疑學生被注意
一說潘死有婦人關係

三十九歲

潘大道係四川開縣人、年卅九歲、日本早稻田大學畢業、曾任四川民政廳長北京參議院議員、民十三度對憲選、與褚輔臣等南下、民十四復返京、任法科大學教務長、頗有聲於京、去年十月、由褚延潘來滬、任法科大學副校長、潘有兄弟七人、與其妻及二子均在籍、僅攜一四齡之女寓威海衛路一百二十三號洋房中、

右眼角上

潘每晨必於九時至十時之間赴校辦事、當昨日上午八時五十分左右、潘乘自備之包車循例赴校、當行抵蒲柏路該校第一院前、約在九時二十分鐘、車夫奔走方急、忽聞砰然巨聲、步乃立止、回首一視其兩輪、以爲車胎裂也、顧乃無損、及見瑝街血跡淋漓、潘仰臥枕車、口[illegible]閃閃作大喘、遙見有穿藍色短衣者三人在前狂奔、車夫乃一面以手掩其主之創口、一面狂呼救命、校中學生蜂擁集、潘之中彈處係在右眼角近太陽穴入、穿腦殼出、致命處、當時即由人奔往車、送醫院、余已赴某、上課、因云已無救、乃又送慈[illegible]院、中途即氣絕、候今晨驗屍體、待該院、同事主於一面已急電其在蜀之家屬、來料理一切、

CP嫌疑

[illegible]既[illegible]絕、法租界捕房局以昨載由黨部命議該校教務處抄去有CP嫌疑之學生十二人之名單地址、時十二人中有名楊銘者、係學生而兼爲該校庶務、於出事以後即勿勿外出、治十時許復回、向教務處提議、㊀請董校長到校、㊁學生善後辦法、㊂電知董事長、㊃調查潘死情形、至十一時左右、即爲捕房拘去、後經該校校長董康往保未准、聞尙有學生周某於傍晚時被捕、但未證實、昨日下午該校學生於二十四小時內離校、將該校鎖閉、以免再生意外、同時並派有捕探巡捕到場維持一切、其一布告云、昭得蒲柏路四百七十九號法科大學副校長潘大道被人暗殺事、業已[illegible]其從[illegible]、法捕房商准上峰將該校暫時封閉、所有學生當於二十四小時內離校、切切此佈、法總巡啟、西歷一千九百二十七年十月十四日、

在學校中

潘致死原因、言人人殊、據其家屬及校中同事語人、則謂潘生平無私仇、此次突遭暗殺、與校務不無關係、緣法科大學前由董康爲校長、而以王開疆爲校務主任、董職係名譽性質、且又不常到校、一切校務應係王開疆主之、王開疆遭學生反對、致不安於位、乃由董事長褚輔成等出京、潘大道爲校務主任、陞升副校長、去年十月間來申也、潘初到校之一學期中、師生相安、幸告無事、至今春開學後、董康被孫傳芳通緝、出亡日本、校事悉由潘一人主持、

行蹤

▲顧祝同　第九軍長顧祝同、日前因公來滬、有所接洽、事畢於昨晨乘特別快車返防次、

▲何鳴魂　南京特別市長何鳴魂、日前因公來滬、事畢於昨晨、特別快車返寗、

▲陳誠　第二十一師長陳誠、於昨日七午八時五十分由滬乘車赴寗、

又、校學生共有四百餘人、清黨後開改選會議、到者僅七十餘人、結果一部仍佔優勢、最近市黨部委員廿三次常會、以三區黨部有包庇共產黨徒嫌疑、請轉請戍司令部拘案之呈、議決㊀密告董康限一星期內將該校CP驅逐出校、㊁函衛戍司令部請將法科大學之CP認加緝究、㊂如董康不理由呈請中央解散法科大學、並請明令通緝董康、潘大道即消息、即擬就一限CP學生自動離校之通告、錄董署名、兩請董俱不允、潘無奈、即以副校長名義字貼、而董已電董辭職、至昨晨潘遂遭擊、故以其家屬及同事之推測、斷其主因、爲共產黨所殺、又據外傳、潘頗好色、前年在北京曾有妻交大閣慶院之趣劇、今夏在寗伏法、遺有一妻、年少貌美、何某在法租界早夕過從、竟獲如願、惟時延之者多、故昨日之事、有謂係醋妻作祟、兩說姑並存之、以待後證、

紅燈之下

昨晚十一時、記者赴潘之威海衛路寓所探詢、洋樓一角、布置井然、時有廟紅燈高張、三數戚友方圍坐談後事、遇一潘氏同居之戚婦、雙眸紅腫如胡桃、似方悲泣、手執出示潘之近作、纏綿悱惻、回想見、爲人録版以時晚不及、當刊之明日新光、茲錄原文如下、

六月　日南樓夜坐懷人

嘗聞富人、例須避暑、今我勤勞、獨遇平素、勞猶可耐、病不可支、遠望天河、繁星麗之、繁星在天、沉鬱在心、亦闌危坐、不聞人聲、俗書虛僞、世嘗耿介、而我何爲、如何無笏、唯汝憐我、唯我憐汝、願長相憐、共此辛苦、

串拐女孩索騙車資
不遂所欲將孩賣去

住居海寗路一千一百五十四號之婦人朱徐氏、前日在匯司捕房控無錫人穆福生（綽號小無錫）江北人楊老三串同於上月廿三號誘拐其二歲女孩洪柱子一口逃逸、由包探兆年與七號探將穆福生拘獲、拘入捕房、詰問之下、承認拐孩已出賣與人、捕頭諭飭管押、昨晨解送臨時法院、即據朱徐氏投案供稱、現年四十四歲、原籍江北、於上月廿三號午刻我女洪柱子在門首游玩、被第一被告穆福生抱去、後由鄰居小孩告知、我當時追趕、已經不及、至晚間有穆福生懇託尋覓無着、至翌晨又託其找尋、並付其車資力百文、仍未尋獲、至廿五號夕託第二被告楊老二尋覓、當付伊車資洋一元、未曾尋得、翌日又付伊車資一元、仍未尋獲、[illegible]楊老三以尋覓我女孩爲由、遂向我索車資、我因手中無錢回卻、後探悉我女孩被何被告拐去賣、無力遂日應付車資、已被兩人、故由我與被告拘案云云、詰穆福生供、係伊友人托我抱一小孩去賣、並由於是日在太陽廟某茶館等候、我即將原告孩抱去、至該茶館則不見友人、故同將小孩抱至離南門十里之鄉間賣去、得身價洋十九元、我得七元、給楊老三三元、[illegible]賣去、擬回原告處、後因原告無欵回卻、故而供去、即與原告將女孩尋[illegible]、賈々楊老二供原告之女孩、係穆福生所拐、我未知曉、後因原告託我尋覓女孩、穆亦我告知、故令我洋三元、對於本案實不關係等語、經完訊之下、准將被告還押、改期候提到女孩再訊、

不堪回首
銀飾被騙盡　幼女幾遭賣

滁州婦人楊李氏、今年三十九歲、向隨其夫寓居常州、嗣因家被盜劫、其夫拒盜被害身死、氏得能生活、今年陰歷六月間、氏攜其子女三口隨身帶現洋二百三十餘元及金飾等來滬、下榻於閘北姚家石橋大同旅館、詎知被該處流氓郁開元混名紅頭鬼子者察覺氏爲孀婦、身藏多金、遂欺其女流[illegible]惑手段、氏[illegible]孤兒無靠、兼以初至上海、人地生疏、致入其彀中、與之不解緣、與郁氏姘、惟日在北華盛路口租賃一閣、同居於閘北華盛路宏宜里一閣樓、迄今僅二閱月、而郁竟將氏恃之以爲養老之現洋金飾等共約洋四百餘元陸續騙取盡罄、日氏遇郁索洋、如略加違拗、即遭毆打、氏處茲水深火熱之中、度日如年、終日以淚洗面、深悔墜其詭計、安知郁將氏金錢飾物騙盡、猶不足、復於昨日欲賣其幼女、氏至是忍無可忍、擬向法院控訴云、

大喬被搶
幸得奪回

住居小沙渡新興[illegible]之淮安人劉紀堯、昨與季某四至四區公安局第一派出所控稱、民女大喬向在喜和紗廠作工、昨日放工回家、忽被季[illegible]四等同流氓多人狂喊呼救、將大喬搶去、經民闌同尾追、至浜口、大喬已被搶上船、正擬開駛逃逸、民等上前攔阻、將大喬奪回、並獲正兇季某之季供、請爲法辦、[illegible]當將二千人申[illegible]四區[illegible]辦、[illegible]紀堯以此案尙有在[illegible]犯小癩子梁子琴陳[illegible]富等、故昨又分呈各司法政機關、請爲協緝歸案法辦、

帶械販鹽不認拒捕
定期宣判

前在緝私營充當兵士之朱四安、即朱老四、與劉家勳二人、於奉軍失敗時、[illegible]支、朱曾在港內拾得手槍一支、現於本年七月二十日下午與其餘黨四五人在[illegible]閩[illegible]柘路惠雲學[illegible]首行走、[illegible]清河涇[illegible]衛團[illegible]一峯等[illegible]後行[illegible]等巡邏遇見、以[illegible]跡可疑、喝令查驗、朱四安即從胸間拔出手槍、正扳機射、鄭即趕前抱住、朱四安暫見、乃取自帶之盒子砲、放、擊中朱之右臂、朱四安即將手槍擲落、脫身奔逃、當時劉家勳亦在旁、由鄭一峯將朱四安劉家勳一併[illegible]獲、解公安局轉送上海地方檢察廳、控告朱劉二人攜帶軍械、販賣私鹽、妨害公務殺人未遂等罪、經偵查預審後、昨日公開審訊、朱四安供無此事、至於人未遂一節、尤[illegible]其所攜帶軍械、販賣私鹽六次、始終不認有拒捕情事、且與朱素不相識、而劉家勳則矢口不認與朱四安夥同販私鹽、朱四安亦謂與劉不相認識、官論辯論終結、定期宣判、

盜跡

夥劫公款之胡來寶楊根生鎗決

昨日傍晚時、淞滬衛戍司令部發貼佈告云、爲布告事、照得上海特別市衛生局汽車夫胡來寶膽於串楊根生及在逃之阿毛逆信阿毛等三人、於九月十五日上午十時、在二馬路地方持械夥劫公欵三千餘元、實屬罪大惡極、業經公安局將該胡來寶楊根生二名緝獲、解送本部、訊明直認不諱、茲依陸軍刑律第一五十九條並引用同律第一條之規定、各處以死刑、當於本日午後三時驗明正身、綁赴刑場執行槍決、以昭炯戒、合亟布告週知此佈、計開胡來寶年三十三歲、湖州人、楊根生年二十三歲、蘇州人、民國十六年十月十四日司令白崇禧、

老女僕彈傷斃命

克能海路渭水坊三十九號湖州人張姓家、於本月十二號下午三時四十五分鐘、突被盜匪二名闖入、用槍傷人、已誌前報、茲悉當時張在郵局辦事未歸、盜等袖出手槍、向之姊母等嚇禁聲張、正欲搜劫時、張忽返家、盜見有人門、即以手槍向之恐嚇、並囑其切勿聲張、否則餉以彈丸、當時由一盜執槍監視張等、一盜開箱倒篋、任意搜切、嗣由張執係偵者、即乘該盜不備、向外眞槍者猛撲其身、盡力挾住、該盜亦死力掙扎、斯時張之老女僕王周氏年五十八歲、無錫人、亦上前幫同挾之盜、當被該盜開放手槍二響、彈中老嫗胸腹等部、張自盜開槍手中奪放鬆、致被該盜併力掙脫與搶劫之盜、一併逃出、張亦在後尾追、近路附近、復開槍一響、飛奔逃逸無蹤、張乃投滙司捕房報告、由捕房飭探駛往、在出事地點檢獲子彈殼二枚、遂將傷者車送德和醫院醫治、延至昨日後二時半、由臨時法院熊飛推事蒞驗明屍體、升座公位、向張爾松詰問當時情形一過、諭曰、驗明王周氏委係被槍彈擊傷身死、除着其女周王氏具結領屍棺殮外、並飭捕房偵緝兇手到案訊辦、

盜匪卲愛田候傷愈解訊

盜匪江北人卲愛田、於八月十[illegible]許、與其黨持械夥劫北浙江路一百十五六號久成永記綢店、銀洋四元、雙角十四枚、被店夥罪啓奔在樓上狂吹警笛、該黨等門逃逸、當由一千一百六十八號七百八十六號等華捕聞警追來兜拿、該盜等拒捕開放手槍、一時槍彈橫飛、嗣由華探長陸連奎探王潤和聞警趕來、幫同將邵盜擒獲、始得擒獲、餘盜則被兎脫、當時流彈傷行路之婦人張鍾氏、及嗚甫倒地、由捕車送醫院醫治、並將邵盜帶回捕房、在其身畔抄出手槍一支、子彈九粒、旋即送院治、於昨晨稟請臨時法院由梁庭長諭候被告傷愈再行解訊、

警報

▲安納金路　法新租界安納金路一十號吳志高開設押店、於前晚九點三刻時、突來盜匪四人持械入內、搶去大洋八十元、小洋一千角、及金飾等物而逸、

▲文林路　文林路許家弄朱姓山家、於前晚八半時、來盜四人、執槍入內、切去金飾衣服等物共值十二元而逸、

▲四川路　文滙報云、昨晚（十二）有西婦二人在四川路時、忽遇一盜、將一婦所携之手袋搶去、經該婦大呼、由路人追上將該盜捉住、並將贓物奪回、交與原主、

▲俞家弄　前晚有木匠[illegible]國全、行經城內俞家弄口、[illegible]家吃醉、因彼處冷落非常、時間已屆十一時、吳[illegible]正蹣跚而行、不防在支弄內突然走出二人、短衣氈帽、帽簷緊壓眉端、不辨面目、當場將吳某攔住去、出手先取襟上所懸之銀表、又伸手向其衣內搜、當被劫去皮夾一隻、內藏鈔洋五元、角六枚、此項[illegible]子、聞係吳某甫自友人王某處索來、預備糴米云、

緝獲

▲日暉橋盜夥四名　偵緝隊探目王喜偵探陳煥文等、前日緝獲盜匪王得富、又在虹橋續獲同黨徐鴻禧徐有才三名、解由隊長訊據供出尙有匿在日暉橋之盜夥四名、昨由十探員又拿獲盜犯陳煥文劉廷標陳萬春干志高劉廷朝左昭來等、經隊長訊得本年七月間、在存在小木橋因切案而殺死兵工廠工頭陳姓之子、及搶劫米店等案、判令押候重辦、

▲夥劫案二嫌疑犯　浦東楊家[illegible]同興街裕泰紙店、前被盜匪夥切、臨逃並放槍擊中八歲小孩張金根左臂、流彈射傷路人李福昌足部、各情曾載前報、茲悉昨由保衛團員捕獲是案嫌疑犯山東人杜寶成王寶金二名、併解四區三部轉解公安局第一區核究、

審判

▲徐布舟一等徒刑　盜匪揚州人徐布舟、於九月廿四號糾黨持械搶劫百老滙路九百十三號羅[illegible]文家財物、被捕解由臨時法院研訊終結、昨晨由推事宗議官判徐布舟處一等有期徒刑十二年、褫奪公權全部終身、未決羈押日數准以兩日折抵徒刑一日、

▲董阿炳徒刑八年　甬人董阿炳、於八月念九號糾同已經格斃之盜匪[illegible]持械入公平路九百零六號婦人毛士氏家圖劫未成、被捕拿獲、由臨時法院研訊終結、昨由宗推事判決董阿炳處二等有期徒刑八年、褫奪公權全部終身、未決期羈押日數、准以兩日折抵刑一日、手槍兩支及子彈沒收、

▲李子玉交地方廳　江海關水巡捕房之可生號小火輪、於十月十號夜午裝儎大夥匪徒、駛往浦東隆茂棧碼頭登停泊該處之平和輪船劫鴉片烟土、爲駐防閘口上之軍隊及保衛團查見、即行捕拿、與匪開槍激戰、匪勢不支、仍乘可生小輪逃遁、嗣由衛戍司令部將該輪老大李金發拿獲、由李供出匪黨匿迹浙江路瑞中旅館、於是往獲楊鵬等七名、解由臨時法院諭令押候訊究、已誌本報、茲悉該可生號小輪因載匪逃遁、開足馬力、致機器損壞、而水巡捕房之西捕胡斯敦、對於此案負有重大嫌疑、因其係屬英人、已由水巡捕房向英按察使署起訴、將胡拘押、又衛戍司令部船泊稽查所稽查長陳大、方查得平和輪水手頭目李子玉亦係該案主要之犯、李寓虹口新記浜路榮華里、前晚陳稽查長投探員按址密往將李子玉拿獲、昨日解送臨時法院、由梁庭長質訊一過、以內地官廳既有移提、遂諭准將李子玉移交地方廳審理、

▲王漣生徒刑一年　盜匪王漣生、於上月十六號身藏軍火行經多西路江西路被華捕查見、上前拘拿、詎王飛奔圖逃、日捕開[illegible]取手槍、意圖拒捕、被捕開槍六響、將拿獲、連同手槍一支、子彈八粒、解由臨時法院訊押在案、昨晨復訊、被告供明手槍係友人託帶、實受其愚、並無拒捕意思、求宥、經熊推事核供、判決王漣生處四等有期徒刑一年、槍彈沒收、

▲張貴生押一年半　盜徒江北人張貴生、於本年七月二十八號深夜半句鐘糾黨在[illegible]橋一帶徘徊圖行非法、被捕探鄧海林查見、以其形跡可疑、途邀同該站崗之八百六十一號華捕張會友一千〇二十一號華捕袁玉珍二華捕前往檢押、詎匪黨膽敢開槍、向三華捕轟擊數響、皆未命中、捕等亦欲拔槍還擊、結果被一千一百八號華捕張拘獲、解由臨時法院訊供在案、昨由梁龍庭長復訊、即據華探長陸冲奎稟稱、張貴生亦犯有路劫案四起、在拉白司脫路搶劫行人吳用賓身畔七十元之財物、在界路搶劫行人之財物及在漢口路九江路搶劫二不知姓名原告四十一元四角、據原告吳寶供因時在深夜、面貌不能認清、詰之被告供詞狡滑、希圖抵賴、庭長供之下、判決張貴生處四等有期徒刑一年又六月、

同居案

同學之妻又同桌 強姦四五分鐘耶？

漂亮女人……當庭直供

鵝蛋粉臉一點櫻唇

現居新閘路戈登路之少婦鄭史秀英、近向上海地方檢察廳控告陳慧斌強奸併陳妻陳梁近佩、互同行奸、原鄭史秀英之夫名鄭慧梁、與陳慧斌爲朋友、幼時曾同學、陳住居閘北、開建築公司、今春鄭慧梁與鄭史秀英租居陳之家內、飯亦包與陳姓、餐時同桌而食、後于七月二十八日（即舊歷六月三十日）鄭慧梁因事赴崇明、乃有此事發生、自起訴後、經數次預審、昨日提出公訴、併附帶私訴、定下午二時開庭、鄭史秀英於一時半即珊珊蒞廳、聞秀英曾在蘇州女子　業學校肄業、昨日到廳時身衣玄色旗衫、足登黑色跟鞋、髮後掠、光可鑒人、頸圍印花絲巾、鵝蛋粉臉映出一一櫻唇、頗爲嫵媚、久候多時、被告方到、開庭時已二時有半矣、

中國人不識中國字

陳慧斌年四十歲、廣東香山人、目架眼鏡、鬚似東洋式、稱家有一妻、名梁近佩、夫婦感情相睦、生有三兒、父母已無、現居　處、住約五六年、（問）史秀英素相識、（答）本不相識、但與她丈夫則素識、且係同學、（問）房子何人來租、（答）她丈夫來租、（問）房間借在何處、（答）我們的房子三間各三層、他借在第一層第一間、　自　該層　間、中間則爲客堂、（問）何時搬來、（答）今年二月初、（問）月　多少、（答）月租二十元、今年二月內有無不正當行爲、（答）無、（問）爲何被鄭史秀英控告強姦、（答）並無　事、（問）腦經中有曖昧之意否、（答）無、（問）吃飯是否同桌、（答）同桌吃飯、飯金每月三十元、連房金每月共五十元、（問）有曖無事、何告你、（答）欠房金、（問）你知他無資產、爲何將房子借他、（答）因　初他說有生意、（問）共欠幾個月房金、（答）五個月房飯金計二百五十元、後來他搬去、（問）何時與她丈夫同學、（答）約二十歲時、（問）她丈夫何時出崇明、（答）六月二十九、（問）因何事、（答）不知何事、（問）幾　鐘出門、（答）下午四五點鐘、（問）去後你曾否　秀英說笑、（答）不曾、（問）有你有無同秀英吵過、（答）無、（問）這女人向來規矩否、（答）我亦不知、但外面不甚好聽、（問）你女人同她感情好不好、（答）感情好、（問）秀英說馬律師之信是你所寫、（答）是陳慧梁姪子所寫、叫我簽字蓋章、（問）你　無強奸之事、何叫馬律師之信上寫你意思叫她不要打官司、（答）我不懂中國字、不知信上　寫何事、他姪子騙我蓋章、（問）你是中國人還是外國人、何以不識中國字、（答）未讀書、（問）你生在何地、（答）上海、（問）她倆夫妻曾否吵鬧、（答）七月初一日曾經吵　、（問）信何時所寫、（答）吵後約隔二日後所寫、

兩對夫妻隔個房間

陳梁近佩年三十四歲、廣東番禺人、與丈夫同居、二十　嫁、結婚已十四年、面有煙容、身穿旗袍、（問）你是否吃煙、（答）二十八歲起有病、並不吃煙、（問）你丈夫有幾　妻子、（答）祇我一妻、（問）秀英本來相識否、（答）搬來後方認識、她丈夫與我丈夫本係同學、（問）你丈夫有無強奸秀英之事、（答）並無其事、（問）何日搬來、（答）二月初一日搬來、（問）你夫婦感情好否、（答）好、（問）他夫婦感情好否、（答）房間隔開、　夫婦感情好不好不得知、（問）她丈夫何日到崇明、（答）七月二十八日、（問）你丈夫強姦時你是否用手由撳住秀英之口、（答）秀英是日下午出外、他夫婦二人同日出門的、沒有此事、（問）你男人有無與秀英同　頭之意、（答）向無此意、（問）吃飯是否一桌、（答）一桌同吃、（問）平時你丈夫與秀英說笑否、（答）有時講講、（問）你丈夫曾否與秀英說笑話或出外看影戲、（答）無、（問）她男人幾歲、（答）二十八歲、（問）她男人有何職業、（答）本爲外國律師翻譯、現自己掛牌做律師、（問）你家中娘姨陳王氏現在何處、（答）已回家、在預審庭上已到過二三次、現不知往何處去矣、（問）她之娘姨何姓、（答）不知姓名、（問）同居已久、如何不知、（答）但知叫奶孃孃、陳梁近佩供畢、被告律師　詢　現有店內學徒在下面亦可作證、

推倒床上後之形容

鄭史秀英供年廿七歲、寧波人、現居戈登路、（問）曾何職業、（答）無、（問）丈夫何人、（答）鄭慧梁、（問）結婚已幾年、（答）五年、（問）何時搬至陳慧斌家、（答）二月初二日、（問）與陳姓是親戚抑朋友、（答）朋友、（問）前曾同居否、（答）前未同居、但素相識、（問）房金多少、（答）三人吃飯、一間房子、每月共計五十元、（問）陳慧斌曾向你說笑否、（答）三月起曾向我說笑、（問）有無別種舉動、（答）四月二十日左右拉我手、（問）陳慧斌有無與你姘識之意、（答）不知、（問）他夫婦好否、（答）好、但在三月中因欲討姨太太、曾經吵過、（問）如何拉你之手、（答）我與丈夫聽過電話後上樓、他拉我手、被丈夫看見、他說誤爲自己女人、（問）你丈夫何日赴崇明、（答）七月二十八日、（問）你何日出門、（答）八月一日、（問）何時被姦、（答）丈夫去後即於二十八日夜四點鐘左右、（問）當時如何情形、（答）陳妻陳梁近佩先來敲戶帶哭　她丈夫打她、叫我開門、門開後、她即　來、陳亦隨進、但房間狹小、床舖　門不遠、當時我身上祇穿短衫褲、梁近佩　來哭喪着臉像驚嚇之狀、我約半夜二更吵點什麼、陳慧斌用雙手將我　倒在床、床上係彈簧墊子、半身倒在床上後、兩足不能着地、我喊嫂嫂、梁近佩即把手將我嘴撳住、陳則壓在我身上、梁則一手撳我嘴、一手提住我一臂、而另一臂則爲陳橫身所壓、此時陳　伸手將我褲子拉下、（問）陳之褲子是否拉下、（答）　來時當然穿好、後未見、（問）強奸有多少時間、（答）不過幾　鐘、後即跑開、梁又向我說　事無法、你男人不在、被他得有機會、但不可向人說、（問）你身被壓迫、兩足爲何不抵抗、（答）兩足懸空、且被夾住不能抵抗、（問）娘姨如何不知、（答）住在三層樓上、不知、（問）後來如何、（答）出外到醫生處、醫院在西藏路汕頭路口、（問）醫生是男人抑女人、（答）男人、我到時門尚未開、（問）在醫院說講否、（答）未講、（問）拉手時如你之男人不見將如何、（答）告訴男人、（問）醫生如何說、（答）有診斷書、醫生說不要緊、（問）姦時動否、（答）不動、（問）如何醫生言子宮破損、（答）自辯關係、沙律師謂子宮無關係、

揚州娘姨懵懵懂懂

史秀英之娘姨朱陳氏供、年二十七歲、揚州人、現居新閘路　娘姨、在史家、（問）何時也、（答）今年六月廿七日、（問）陰歷六月三十日、（答）六月三十日少爺到崇明、（問）陽曆七月廿八日在家否、（答）陽將不懂、（問）強姦事知否、（答）我住三層樓、不知、（問）他等家中情形知否、（答）到底四天、不知、（問）你家少奶奶何日出門、（答）初一日少奶奶走出去、少奶奶叫我拿來送到新閘路家內、

天曉得的真真放屁

問官再問陳慧斌她　供詞可聽見否、（答）天曉得、真真放屁、秀英於六月二十九日出門、至初二日與男人同回、（問）預　庭開過九次、何故僅第七次到庭、且有何反辯、陳慧斌不能答、由律師起立代言、謂反辯方面六月底女人不在家一事、有學生二人好問、男人出門後女人亦即出門、則此案不成問題、陳謂學生係同居、今日來一人、名陳鏡先、秀英則又言男人出門時本人並未同行、

二層樓下一個打樣

陳鏡先供、年二十二歲、上海人、住江陰街學建築打樣、陳慧斌自己不會寫字、七月二十八日我在陳家、我住下層、陳住二層樓上、史秀英亦住二層樓上、二十八日晚未見秀英、她男人於六月二十九日到崇明、二十九日下午四時動身、強奸事不知、吵亦未聞、她丈夫於初二日回來、

損壞名譽洋三萬元

鄭史秀英又供、丈夫於七月二十八日即六月三十日夜去後、即於當晚被強姦、我於初一走出、初二夫同叫娘姨來喊我、我同家時丈夫臥在床上、身體不舒服、第二日我方告知他、初三下午、男人叫我走、新閘路戈登路轉角房子我自己一人住、目前我自己有錢、附帶私訴、請求賠償損壞名譽三萬元、係我自己主張、目至民庭再說、

一人強奸一人爲難

檢察官發表意見、謂本案強奸極爲重要、已經預審多次、現照公訴論、一人強奸一人亦有困難、當另有威逼情事、須將寫信人傳到方可明瞭、但問秀英時、不認信爲姪子所寫、但知係馬律師交來、陳慧斌則謂姪子每日到其家中、亦是朋友、年約四十歲、信在寫字間內所寫、從前天天到來、現則不知在何處、

故做圈套決無此理

各方供畢、由被告代理律師起立辯護、謂本案㊀對於醫生診斷書尚有懷疑、㊁律師之信並未說強奸、祇這安請調解、且被告不識中國字、在外國函授學堂學工程師、信中之意不明、別人寫好後叫他簽字、又要叫他蓋章、顯係故做圈套甚明、叫使此信被告得知文字、亦須　看來信有云多方串通設計陷害無家可歸等語、㊂丈夫回家時告訴人不在家、治告訴人回家時見丈夫不高興、而陳則在旁、至第二天丈夫即叫她出去、其中陳亦有別種言語、再決無本人之妻在旁看丈夫行姦之理、㊃他夫婦口角、敲門必定有聲、房內之人顧多、上層即不聞、下層當然聽見、而開門後推倒時、秀英喊嫂嫂一定高聲、何以無聞知、且雙方供詞均言一向很和氣、而好亦不過幾分鐘、既既強姦而口又撳住何不暢所欲爲、此不近情理者也、更有一層、告訴人之夫是律師、律師人多不敢惹、何從敢將其妻強姦、而告訴人被姦後即至醫生檢驗、則告訴人一定聽用、爲何不於被姦後即將當時情狀告知同居及鄉舍、現公判既無證據、請求裁決亦不說充分事實、諭宣告無罪、

雙方等十七日宣判

律師辯畢、因雙方均不能將寫信人找出、當即宣告不能辯論終結、定於十七日宣判、

友心叵測

招女工圖姦汚

無錫人湯紀生、今年　　生、多日未獲相當職業、日前途遇其友張寶仁、述明前情、並請其代謀職業、經張一口允、甫數日、張即親赴湯處聲謂現有某紗廠須招添小工並女工多人、湯以目下度日困難、當允暫充小工、並擔保同鄉代招女子數口、旋於前日由無錫偕得鄉鄰婦人葛邵氏年廿二歲、唐袁妹年十七歲、來申交與寶仁、並囑速即介紹入廠、詎寶仁居心不良、密將該三婦女誘至浦東上海旅館、並與事先串合之同黨王金生邵連三兩人同開房間三個、意圖姦汚未着、復於昨日同搭新關碼頭渡船渡浦、詎該三婦女在舟中啼哭不已、適浦省慈善團主任高中玉因事來滬、同舟渡江、瞥見該三婦女狀態頗起疑竇、待船抵岸、即報就近崗警、將該三婦女扣留、詢問究竟、寶仁及其同黨上前阻攔、該警當以形跡可疑、將男女併解公安局第　區發落、由鄭區長訊據該三婦女供出前情、判令押候、併解地檢廳訊辦、

嚇詐壹萬元

改期査訊

南充軍官　四川人馬青雲、寄居愛文義路一千八百九十三號愛文旅館二十六號房間內、因該次串黨用恐嚇手段書寫信函、向新閘路一千九百零七號開設轉運公司之蔣鴻昌蔣圖索詐洋一萬元、並約在南京路永施公司屋頂花園交款、致被蔣報告新閘捕房、於前日飭派中西包探往將其拘獲、帶回捕房收押、昨晨解送臨時法院、據捕房代表梁伯華律師到庭聲述案情、並將恐嚇信呈案、要求展期訊理、經周先覺推事向被告略訊一過、諭令被告還押、改期查明再訊、

詐財

辯論終結

上海鄉人陳張氏、前於八月間見一不知姓名之年輕女子、在其自己田內哭泣、乃上前詢問、方悉係在家中口角爭吵、擬出外謀傭、走至該處、被人瞞失、陳氏聞悉後、即將該女子收留、家中詢其家世、方悉係其子阿連友人張阿大之女、乃飭阿連通知其父領回、迨至當日下午四時、有住在該處之賈老四率同楊阿金小阿禾赴陳張氏家聲稱、陳張氏誘拐女子、施行敲詐未遂、復扭報公安局、結夥至領警士至陳張氏家搜查、迨警士先行後、賈老四等即乘機將家搶竊什物、及被劫一空、乃亦往公安局報告、更向上海地方檢察廳起訴、控告賈老四四被告陳張氏誘拐、經該廳偵查審後、對於賈老四等控詐財一案、提起公訴、昨日在地審廳刑庭公開訊審、賈老四供詞支吾、論辯論終結、定期宣判、

⊙上海市區範圍請確定

十七市鄉董佐聯名呈文

上海閘北之外多爲鄉區

上海蒲淞市總董顧孝請、洋涇市總董劉志濤、引翔鄉鄉董王增福、法華鄉鄉董楊洪鈞、塘橋鄉鄉董千陣、漕河涇鄉鄉董楊心正、閔行鄉鄉董蔣世傑、顓橋鄉鄉董施其彰、馬橋鄉鄉董王承堯、北橋鄉鄉董徐士芳、塘灣鄉鄉董彭召棠、曹行鄉鄉佐潘銘奎、楊思鄉鄉佐陳義生、三林鄉鄉董湯顧奎、　行鄉鄉董朱文裕、陸行鄉鄉董李鴻動、陳行鄉鄉董朱繩　、爲特別市區問題、聯銜呈請上海縣政府轉特別市政府省委員文云、竊上年特別市成立已逾兩月、而全市之區域傳說紛紛、莫衷一是、蓋常細繹市字之名義、必在商業繁盛之區、上海全縣十九市鄉、日足副市之名稱者、僅上海閘北兩市、其他十七市鄉多屬農田、即間有小小市廛、不過販賣零星食物而已、市長規劃遠大、固足造福地方、但華等以爲愚民可與樂成、難與圖始、造端太大、適　猜疑、故市政似宜由近及遠、逐漸擴充、能將上海閘北兩市次第整頓、則小民聞風嚮慕、必皆願隸轄下、近悅遠來、可操左券、若於無市之地而強加以市民驟施以市政、於民既覺不符、於政尤多扞格、轉乖市長殷殷求治之盛心、如載本月八日國府會議、南京市區以原有之南京城廂內外及八卦洲爲限、而江寧縣仍歸省轄、蓋自治必以縣爲單位、未可以市而廢縣也、確傳訪民意公意、僉謂上海閘北兩市之外皆無劃入特別市區之必要、擬請縣長轉呈市長俯順輿情、所有上海特別市區域依照南京市例、亦以原有之上海閘北兩市爲界限、將來市政修明、即可爲華等十七市鄉樹之模範、則華等之受賜更勝於托庇市長宇下矣、除呈上海特別市市政府外、謹呈、

⊙財政局公告各認商加捐

市財政局公告云、本局前以市稅收入不敷支出、曾將各項認捐的加捐額分別傳知在案、乃各認商至未遵辦、來則玩延、茲爲整頓收入起見、將各項認捐一律增加、列表公告、各認商如能體念時艱、遵照列表數目、如期增加、務須於陽曆十五日以前、呈報到局、自當准其繼續承辦、倘逾期延不呈報、即認爲不願遵辦、除捐款仍勸辦、實行公開、杜絕情弊、特此公告、茲附錄各項認商分繳率十月底止外、自十一月份起、即另行招商投標承加捐額表如下、（甲）滬南㊀浦江船隻捐（安瀾）每月四千元、㊁蒲匯河船捐（嚴起鳳）每月二百二十元、㊂東南區清潔捐（凌銘淦）每月三千元、㊃中西區清潔捐（馬鴻記）每月二千元、㊄商船掛號及小船換照捐號（曹福潤）每月五百五十元、㊅漢教宰牛捐（顧月翔）每月四千元、宰牛捐（西地宰牛公司）每月二十元、㊇猪　牌捐（敦仁堂）每月五元、㊈猪酒捐（曹敦蘇）每月九十元、㊉一九唐南引公坑捐（吳江記）每月六十元、⑪文廟路公坑捐（讀德堂）每月四十五元、⑫　捐（陳錦記）每月四十元、⑬方斜路廣告費（大公公司）每季六十元、⑭十六舖廣告費（大公公司）每季十元、⑮五　告稅（陸上公司）每月四百廿元、（乙）滬北㊀蘇　河船捐（孫鈺記）每月二千五百元、㊁原告稅（王宏憲）每月二百十元、㊂閘北清潔捐（朱耀　）每月六千五百元、㊃牧馬費捐（陳徐氏）每季十八元、㊄驗格稅（徐志仁）每月二百八十元、

⊙華界車輛登記今日開始

市公用局佈告云、爲佈告事照得本局爲整頓全市交通起見、業將通行本市之人力車分別檢驗、發給號牌及營業汽車執照、准其在市內行駛在案、所有其他自用及營業汽車、載貨汽車、三輪腳踏車、器腳踏車、馬車腳踏車、大小貨車、小車、（俗稱二把手）及自用包車、糞車垃圾車等、自應統由本局照樣辦理、以示一律、茲規定於十月十五日起至十月三十一日止、各該車等登記期間、各車主務宜在此期間內、向本局領取照式填報、隨候定期檢驗、倘任意逾期、應令先繳納與捐照相等之費方准登記、事關整理交通、各車主幸勿觀望自誤、

社會事業

中華婦女節制協會、成立已滿五載、近爲擴充計、遷入北四川路老靶子路西崇業里七十四號新會所、昨日正午設宴招待新聞界、到各報館記者、先由該會幹事長劉王立明女士、許君元慶引導參觀各部、次即同往天一公司進餐、由劉王立明及張惠文施志潔潘英諸女士招待、餐畢、由幹事長致訓、略謂敝會工作略有進步、全賴新聞界鼓吹成功、不勝感謝、茲因黨事會議決擴充計劃、除節制煙酒賭外、更注意於社會事業、如擴充乞丐教養所等、預算在五年以內、將滬上乞丐收盡、惟茲事非易、尚賴力予宣傳、俾敝會舉行五週紀念（在本月中）後、開始募捐、得有成績、早日成功、至爲厚望、次由新聞界致答而散、

⊙軍事瑣聞

▲七軍第二批新兵將到　第七軍派員在鄂招得第二批新兵約有千餘名、已乘輪來滬、約今明日可到、昨由第七軍司令部派楊副官向路局接洽、業備本車廿輛、候裝運寧、

▲劉峙昨赴杭州閱兵　第一軍軍長劉峙、昨日上午八時半、隨帶衛兵等乘快車赴杭、檢閱第一軍第一師隊伍、

⊙機關雜訊

▲水巡隊長辭職照准　南市浦江水巡隊長朱良材到差僅及三月、近因患病、於隊務不遑兼顧、是以呈請市公安局戴局長辭職、聞已照准、即將另委他員接替、

▲兵工廠長石瑛堅辭　上海兵工廠廠長石瑛前因經費困難、五次向軍委會呈請辭職、上峯來電慰留、送還本報、但石廠長以八九十三個月經費、及半數、料欵欠付已多、而近月工資尙係挪借支發、實無法維持、又於昨日向軍委會專電堅辭矣、

公布文件

地方檢察廳

▲批示　（彭福全）呈悉、所訴依照離婚、如果屬實、亦係民事、並已呈請本廳存案之必要、所請應毋庸議、仰即知照、（鄭九香）狀悉、該民有誘拐嫌疑、既經勇人丞明、自非空言所能誘卸、仰仍遵論速將被誘人交案、以憑偵訊為要、

▲提起公訴　㊀強盜、王增林等、㊁強盜、周友林等、㊂竊盜、王成甫、㊀強盜、傳根全、㊁傷害、陸阿根等、㊂妨害公務強　便利及傷害、張網子、㊃二人以上詐財、賈阿二等、（以上十二日）

地方審判廳

▲批示　（一件）葉阿三呈保恩餘隨傳　到由、狀悉、查方浜橋影戲館後面並無葉泉與店舖、所請著照　、（一件）邱錦生請停止執行由、狀悉、仰提作擔保銀五百元、再予核辦、（一件）孫達吉請領銀元驗滿由、狀悉、查其欵未據交案、仰即知照、至呈案賬簿、准即　時來廳具領可也、（一件）俞家生請領銀元由、狀悉、債務人交存銀一百零五元、仰於本月十八日上午九時、來廳具領、（一件）邱金海發請執行由、狀悉、已飭傳訊追矣、仰即知照、（一件）吳永裕請暫　執行由、狀悉、姑准限七日內將欵如數交案、毋再達延干咎、（一件）梁宜欽請拘案　追由、狀悉、候飭吏嚴追可也、（一件）沈寶論請領銀元由、狀悉、准於本月十八日上午九時、來廳具領、（一件）高阿毛請　銀由、狀悉、准於本月十八日上午九時、來廳具領、（一件）黃士珍等續請執行交欵由、狀悉、又據該　務人續交洋二十元、餘欠　予續傳　追可也、（一件）俞家生請再執行由、狀悉、查此案金根生應償欵分、除已交銀一百零五元外、餘欠銀五十二元五角、已責令限期交清矣、仰即知照、（一件）毛定　請求飭拘押交由、狀悉、仰候續傳訊追可也、（一件）華墨卿請求　追給領由、狀悉、仰候續傳訊追可也、（一件）王張氏請提案執行由、狀悉、候提案訊追、（一件）徐國樑　請執行由、狀悉、准予飭傳訊追、（一件）費金寶等　明被告所在、請求指拘押交由、狀悉、仰候飭拘押追可也、

▲民事判決　（一件）判決范寶生與顧錦記等票欵涉訟一案、（主文）顧錦記應償還范寶生銀洋二百五十元、如顧錦記無力償還、應由正興磚行代償、訴訟費由顧錦記負擔十分之八、正興磚行負擔十分之一、（一件）判決葉亭奎房租涉訟不服裁決抗告一案、（主文）抗告駁斥、抗告費用由抗告人負擔、（一件）判決朱復白與汗仲甫欠租涉訟一案、（主文）被告應償還原告租金大洋五十元四角、自來水費大洋四元、掃　費小洋八角、訟費歸被告負擔、（一件）判決華裕隆與沈良榮債欵涉訟一案、（主文）被告與原告締結分日償還之契約、准予解除、被告應　本年陰曆九月底十二月底、各償還原告洋一百十八元、訟費歸被告負擔、（一件）判決陸鈞仁與秦厚坤墓地涉訟一案、（主文）係爭墓地應確認爲原告所有、被告人不得妨礙原告人在該　上行使權利、訴訟費用由被告人負擔、（一件）判決錢周氏與錢健人欵項涉訟一案、（主文）被告應付原告存欵洋四百元、其餘之訴駁斥、訴訟費用原告負担五分之四、被告負担五分之一、

▲刑事裁決　（一件）裁決楊振生易科罰金一案、（主文）聲請照准、（一件）裁決丁　毛易科罰金一案、（主文）聲請照准、（一件）裁決陸順發易科罰金一案、（主文）聲請照准、（一件）裁決陳吉甫易科罰金一案、（主文）聲請照准、（一件）裁決施老二和　黎俊泉易科罰金一案、（主文）聲請照准、（一件）裁決張裕生易科罰金一案、（主文）聲請駁斥、（一件）判決施老二和姦一案、（主文）施老二和姦　罪、處五等有期徒刑四月、未決羈押日數、以二日抵徒刑一日、（一件）判決周友林侵入竊盜一案、（主文）周友林共同侵入竊盜一罪、處五等有期徒刑八月、褫奪公權全部終身、未決羈押日數、以一日抵徒刑一日、（一件）判決王錫福傷害一案、（主文）王錫福傷害人致輕微傷害二罪、各處拘役三十日、應執行拘役四十日、未決期羈押日數、以二日抵拘役一日、王金角無罪、（一件）判決袁益清販賣鴉片一案、（主文）袁益清幫助意圖販賣而收藏鴉片煙一罪、處五等有期徒刑二月、併科罰金一百元、未決期內羈押日數、以一日抵徒刑一日、或罰金一元、罰金如無資完納、以一元折算一日、易以監禁、用土沒收、（一件）判決王阿平傷害一案、（主文）王阿平傷害人致輕微傷害二罪、各處拘役二十日、定執行拘役二十五日、

勞資問題

帽業雙方亦經商妥

帽業職工會因修正條件罷工案、已於本月十　日由工統會派員會同勞資調節會帽業商民協會解決、職工方面允於十四日復工、當由勞資調節會帽業商民協會帽業職工會及工統會代表簽訂條約了案、

勞資調節會之工作

（召集談判）㊀土布業職工會第一分會爲店方違約糾紛請調節案、函該工會及興泰大東朱義成各號定期十月十八日下午二時雙方到會談判、㊁皮件工會第一分會與吳順利等廠糾紛請調節案、函約雙方定期十月十八日下午二時到會談判、㊂理髮業工會第一分會函請勿聽資方片面詞案、函該工會及陳四海、於十月十八日下午二時、到會談判、㊃北區電汽工會第二分會與資方糾紛請調節案、函該工會及中國電汽公司、於十月十八日下午二時、雙方到會談判、

燭業雙方協定條件

松太燭業工會在燭業公所雙方協定條件、昨日下午二時在勞資調節會簽字、條件如下、㊀店方承認工會有代表工人之權、㊁店方進退工友除照舊例外、不得無故開除、倘有過失者開除、須得工會同意、否則津貼工資二月、如於四月半辭退工友、不在此例、㊂學徒每店限定五年、進留一名、如有鍋頭准五年留二名、但三年內之鞋襪等費、第一年六元、第二年八元、第三年十一圓、月規仍照例三角、（甲）如三年內發生疾病者、由店方担任醫藥、以一月爲限、（乙）如遇發生危險者、由店方給川資伴送回家、津貼照發、如學徒三年內如遇本人完婚及父母喪亡等事、准其自由回家、以一月爲限、（丙）三年滿師後、照煙酒月規盤川送燭路菜與各司一律待遇、至工資第一年每月薪水五元、第二年每月薪水六元半、第三年每月薪水八元半、屆第四年則以最低工友工作爲標準、㊃店方用人向來雇用松太幫工人、准照舊章辦理、但以松太燭業工會會員爲限、㊄工友薪水每月最低十五元半、上級每月十六元半、所有烟酒月費川資路菜燭　項、均照原有之淮數計算、不得扣除、㊅工友如遇家中婚喪大故、除由店方給假一月工資照給外、并可向店方借給工資一月、但須上級工人担保、㊆請假者按日扣除工資、若無故請假、准照工資扣除、㊇工作時間、平常仍照舊例時候、惟在十二月間夜工做到十點鐘爲止、不得逾過、各紀念日期、除上級機關之命令辦理、㊈工會職員、在工作時間、因辦理會務、准其請假、不得扣除工資、至時間長短、得臨時按事規定、㊉年老停職者、年滿六十歲以上、工作滿十年者、店方應發給俸金照所支一年正薪百分之三十、工作滿二十年者、百分之四十、滿二十五年者、百分之四十五、以上退俸金、則限一次爲度、惟不滿六十歲者不得援例、⑪增加工資自九月初一起實行、至九月以前工資、准照條件所加數目、補給一月、⑫本條件由松太燭業工會第一分會、燭業商民協會、松太燭業公所、工統會、勞資調節委員會、各存一份、⑬本條件自雙方簽訂之日起實行、

縣政府會議籌募二五庫券

▲忙漕帶徵一角

上海縣政府於本月十二日召集十九市鄉鄉董開行政會議等情已誌本月十三日本報、聞是日所議者爲二五庫券、並非釐捐庫券、各市鄉應徵之數共計六萬八千〇七十二元一角、議決由冬漕上忙項下帶徵每畝一角、將來開徵時由地方款產處徵收、該款未歸還以前、月息每月一分、議決後即行呈報財政廳備案、於本屆冬漕起實行徵收、前報所紀稍有不符、特再續誌、以昭翔實、

縣建設局定下月成立

上海縣實業局前奉江蘇建設廳令飭改組建設局並委任張啟沃爲局長、尚未成立、而委任狀昨日始行頒到、張局長對於建設局之組織範圍、因上海有特殊情形、與他縣辦法不同、故須斟酌一行、晉謁建設廳葉廳長請示一切、聞該局已定於十一月一日正式成立、

上海縣政府接江蘇建設廳訓令云、爲令遵事、查各縣建設局業經成立、所有縣政府相輔大端、一切建設事宜不易接洽、或生隔閡、應由該縣長設法在縣政府內劃出一部分房屋辦公、俾節靡費、而資聯絡、除分令外、仰即遵照辦理、

禁煙藥品專賣處成立

江蘇禁煙藥品專賣處處長王業山奉委後、業已籌備房屋組織就緒、於本月十一日正式成立、昨特分函本埠各機關一體知照、

五屬緝私統領即將裁撤

國民政府財政部爲整頓淮南緝私起見、特調令蘇江王運副兼任緝私統領、以一事權、[illegible]

三十二軍長由張克瑤升任

▲柏文蔚昨日來滬

三十三軍軍長柏文蔚、因任中央軍事委員、實行負重要於軍長一職、不克兼顧、呈請辭職、已由軍委會加委該軍副軍長張克瑤升任、（公平社）柏文蔚自赴衢花公園數漸會後、因政體不適、即在寓休養、現以其弟之喪、特於昨晚夜車來滬、料理其弟喪事、

教育記載

外埠

浙省攷試學生條例

浙江省考試學生暫行條例、經前政治會議浙江分會議決通過、昨日由省政府公布、原條例如下、（第一條）浙江省政府爲補救各學校學生因學潮升級之困難、而舉行統一之考試、訂此條例、於中央政府未頒行考試制以前適用之、（第二條）凡學生修業一學年、及修學最後一學年之學業者、均由省政府考試之、（第三條）凡考試由省政府依學校性質、與學生程度、延請專門家組織考試委員會辦理之、（第四條）學生考試及格者、由考試委員恰發給修業或畢業證書、（第五條）不在省會之中等以下學校、其學生之修業畢業考試、得由考試委員會派遣委員、或學校所在地考試之、（第六條）私立學校之學生、均須受同樣考試、各學校如自行發給修業畢業證書者、於學生公立學校時、不生效力、（第七條）考試之結果、由考試委員會負責、（第八條）各種考試之範圍、及規則另定之、（第九條）本條例經中國國民黨中央執行委員會政治會議浙江分會公布施行之

學總會第七次常委會

全國學生總會十二日下午二時、開第七次常務委員會議、出席者梁湘濂、王開渠等、王開渠主席、秘書主任程瑞霖報告一週間工作及收發之文件、次討論（一）特派員條例略加修改、通過、（二）出版部條例略加修改、通過、（三）常日經費預算案、通過、但須再加縮減、（四）南京學聯改組問題案、議決、本星期六下午召集南京各校代表開談話會、其他一切問題、談話會後再定、（五）中山大學組織學生會案、議決、各該校學生會得派代表二人參加南京市學聯、（六）各省各特別市學聯、及本會職員求學問題案、議決、凡在以上會內任職者、得就所在地入相當學校、相當班次、（七）擬頓學生運動案、（一）各省各特別市學聯每月終須向本會具一工作報告表、並報告經濟狀況、（二）省及特別市學聯尚未組成者、由特派員負責迅速組織、（三）留外學生會、與本會同、（四）國外學生無組織者、由本會職員組織之、（八）組織全世界學生團體意見、由本會派留外學生、就所在國徵求外國學生團體意見、同意後、再由本會派人前往商談、然後着手籌備、

南滙教育局長堅決辭職

南滙縣教育局長楊彬如、曾以縣教困難、向上峯一再呈請辭職、尚未照准、後以病體不支、商請督學代理、現縣政府一再函滙續假、楊局長以教費無着、辦事棘手、不肯銷假、日昨又上辭呈、堅決求去云、

本埠

市教育局局務會議紀

上海特別市教育局、昨日（十四日）舉行第十二次局務會議、下午三時半開會、出席者、保局長、吳研因、楊雨康、吳公耐、朱春、張粗培、王德昌、徐卯士、楊聃漁、由保局長主席、報告、（一）市長對於朱局長堅決辭職、不能強留、已允許、（二）教職員待遇問題、新預算支配方法由本局經濟股擬的計劃、（三）本局呈請關於浦東塘工

塗改之交通漢鈔照常兌現

交通銀行自通告該行漢口塗改鈔票照常兌收後、一般人昨均持鈔赴行、其中尤以兌業者爲多、均由該行十足兌現、又大華社云、總聯公會昨日正午十二時、邀集全體局業在分合路會所開全體大會、到百餘人、各會員發言、今日交行兌現者不少、此種塗改鈔票、均係不法奸徒之詭謀、茲分各商店照常兌收、適中奸徒之術、即此項塗改紙幣、更將大批發現、是不啻授奸徒以絕好機會、當經討論結果、議決、（一）致函該行、另籌杜絕假鈔之根本辦法、以免奸徒詭計之得逞、（二）分函各會員商店、暫時一律免收、

吳淞夜開輪船可出口

淞滬司令部昨復交涉公署函云、逕復者、接准台函、以准美總領事函稱、美國斯達純丸輪船因吳淞要塞禁止輪船夜駛、致被耽延損失、擬請訂定夜間准許或掛號准予此項輪船行駛停泊地點、請查核辦理見復各節、由、查吳淞要塞[illegible]、停止輪船夜間行駛過吳淞要塞、實有不得已之苦衷、[illegible]

江大網球定今日初賽

▲光華與交大復旦與暨南

江南各大學體育協會網球錦標、定於今日起正式開幕、接觸者有光華與交大、復旦與暨南、中公與[illegible]

中華足球聯會比賽秩序

▲甲組樂華與復旦明日在棒球場舉行

▲乙組共有十四隊分今明兩日舉行

中華足球聯合會甲組錦標、定本星期日（十六日）正式開始比賽、首當出馬者、爲樂華與復旦、定明日下午三時一刻、在中華棒球場舉行、裁判員爲樂秀榮君、巡邊員爲舒鴻、一鍔二君擔任、至於本週乙組錦標、則共有十四隊角逐、分七次舉行、茲將今明兩日秩序、探錄如后、

▲今日之秩序

隊名	時間	場地	裁判員
滬東與實塔	下午一時半	棒球場	舒鴻
大夏與搭德	下午三時一刻	棒球場	李鑑元
友愛與青年	下午一時半	田徑場	哈元貴
友誼與友興	下午三時一刻	田徑場	孟壽影

▲明日之秩序

隊名	時間	場地	裁判員
郵務與白虹	下午一時半	棒球場	嚴宗松
樂華與復旦（甲組）	下午三時一刻	棒球場	（裁判樂秀榮）
悅群與曹商	下午一時半	田徑場	王復旦
昌華與競雄	下午三時一刻	田徑場	黃文建

巡邊舒鴻、一鍔

學聯會今日開第一次執委會

上海特別市學生聯合會、自本月九日在市黨部召集開本學期第一次代表大會後、即選出執行委員十五校、已誌前報、茲悉該會秘書處、已發出通告、致當選各校、定今日（十五日）下午二時、在該會會所、開第一次執行委員會議、

兩女銀行學士歸國

錢蘊石及張蕙生二女士、皆愛國女學畢業、於民國九年偕趙美人赴美入加尼福尼大學、專修銀行學、兼習經濟學、十六年夏、得學士學位、並在美國各大銀行考察、又在舊金山萬國大商協會任職一年、藉以研究美國社會之組織、及商人之娛樂方法、對於美國之家庭制度、尤異常注意、現兩女士已於前日乘大洋丸抵滬、

第一交大福建同鄉會新職員

本埠南洋大學自改組爲第一交通大學以後、各種團體、類多重行改組、該校福建同鄉會、於前晚開全體大會、舉出執行委員五人、分担職務如下、委員長魏總務沈孝明、出版唐維炳、交際張孝炎、體育孫世璋、遊藝陳銘德、並擬出定期刊物、力圖發展、

夏令兒校協會明日展覽成績

中華夏令兒童義務學校協會、自成立以來、進行當努力、本屆工作、設有分校二十餘所、各校成績、亦已收齊、大致楚楚可觀、聞該會訂於本月十六號、假寶山路尚公小學、舉行成績展覽大會、該日上下午參觀成績下午舉行集會、由該會總務主任報告全年工作詳情、並請市黨部青年部、市教育局、學生聯合會、派員演講、又請愛陽初級會演說、聞是日又備有「混世魔王」之「滑稽戲」一「蝴蝶歌舞社」之「大衛獨仙子」「一對小情人」、及「新聲音樂社」之「可憐的秋香」「麻雀與小孩」、以助餘興、

體育

上海秋季網球比賽開始報告

上海秋季網球公開比賽、成立已四年、每年舉行一次、本屆又將於下月開始、中西人士均可報名參加、種類分單打、雙打、男子、女子、男女合組、報名日期定於本月二十四日截止、至於該會章程、可向勞神父路體育協進會索取、

西人足球會今日之比賽

▲下午三時在中華足球場

▲我國樂華與臘克斯

西人主辦之足球聯合會、自上星期開始後、我國樂華隊第一砲即以七對二打敗素負盛名之葡萄牙、觀衆無不讚嘆樂華球藝之精湛、今日該隊又爲西聯會中與臘克斯（SRC）接觸之期、於下午三時、在中華足球場舉行、臘克斯隊、在西人足球聯合會中、亦係強者、今日兩雄相遇、不知鹿死誰手、（按當去年錦標比賽時樂華曾以四與一之比大勝臘克斯今日結果如何？）

交大排球隊昨勝英華書院

▲結果三對〇

交通大學排球隊、昨日下午、與英華書院在交大球場作友誼比賽、結果第一局二十一與十一、第二局二十一與十三、第三局二十一與八、交大獲勝、裁判員爲黃文建君、按交大實力頗爲雄厚、進攻有序、防守有方、而尤以李信喻最爲穩健、

中華競走隊明日練習

▲歡迎引渡員參加

萬國競走會、比賽日期在十一月二十七日上午八時半、協進會對於此會提倡不遺餘力、故中華隊之努力練習、已有多時、正式原程練習台已三屆、成績之進步、彰彰在人耳目者屢矣、中華隊之健將、如張兆森、陳宇澤之成績、又滿吾人之願望、張陳兩君習練原程時之位置、不相前後、各盡其能、每每終點、相差多在尺寸之間、至大會時、兩君之優異成績、可預卜也、然內有少數人、每次練習走不到一二圈、即乘馬車、殊爲抱憾、今離大會不遠、苟不努力、尚待何時、現該隊復定明日早晨七時、在靜安寺路卡德路口起步、指導方面除托張兆森陳宇澤外、協進會再另派導員相助、望各隊員互相勉勵、以竟成功

嘉定接班小輪更改時刻

嘉定南翔間接滬寧火車之小輪、前因時局未定、滬寧客車班數減少、故小輪班數、亦復減開、現滬寧客車均已恢復原狀、是以嘉定輪船公司、特定十月十五號起加添班數、更改時刻如下、（嘉定至南翔）（一）上午六點十分、（二）八點四十分、（三）十一點卅分、（四）下午十二點二十分、（五）三點二十分、（六）五點三十分、（南翔至嘉定）（一）上午八點十五分、（二）十點二十分、（三）下午一點二十分、（四）二點二十分、（五）五點十分、（六）七點十分、

徵詢合夥營業之責任問題

總商會昨致錢業公會函云、本月十四日接上海特別市農工商局第二科函稱、合夥營業、因營業失敗、所有債務、是否由出資人按其出資多寡而定其償還之責、假如出資一股、所負担之債務亦祇一股、其餘部分由其餘出資人負之、其餘出資人不能清償時、已出資清償其應負債務者不再對債權者負其餘出資人不能清償之部分、又假如二人連保某種債務、及債權人不能收回其債項時、責令担保人賠償、担保人既有二人、是否各負三分之一之責任、若其中二人不能賠償、可責令一人獨負賠償全部之責任否、會記貴會關於上列兩點、與會審公堂顯有辦法、究應如何辦法、以及如何辦理、是否有共通之慣例、本會因無案可據之債務、用特分函查詢、即請查照、將連保債務是否分担償還、抑連帶償還一層、根據向來慣例、確查示復、至深感禱、

領團對臨時法院易長態度之眞相

大中社云、臨時法院院長盧興源撤職、改任鄭毓秀爲十總件、領團對此曾有表示、外間日傳有向交署提出抗議之說、茲據接近領團方面者消息、此事外間所傳不免過甚其詞、其眞相實以有中國人爲個人利害問題、不惜張大其詞、向領團要求維持盧院長之地位、領團僅因此函詢交署、對於盧院長有無撤換之事、及稱道盧之爲人、並對於盧院長之意見、不因政治問題而失其獨立之精神等云、而當時領團方面並不知中政府對於

中宣駐滬辦事處暫時結束

▲紀念週仍在市黨部舉行

中央宣傳部駐滬辦事處、自政變後、由王任遠負之、審主任陳德徵、秘書主任張知本等合力維持、迨今已[illegible]、惟以因經費支絀、經濟主任兩論、暫行結束、一面呈請中央、迅速頒布辦法、闡陳主任奉謁主任命令後、即從事結束、該辦事處至昨日止、已將一切文件檢點清楚、以便移交、又該辦事處所倡導之上海各界總理紀念週、前經冷委員欣陳委員德徵商定、併入上海特別市黨部舉行、自下星期一起、即開始實現、昨已函轉商會對於前此假該會會議廳舉行紀念週表示謝意、

鄭毓秀女士

……有係新之事實也、至領團對鄭博士十例八、則尤爲無隔閡、近日如大陸報等兩報、已先表示推欽佩之論調、茲將昨日（十四日）之林西報之紀載、譯錄如下、「鄭毓秀女士爲廣東人、其過去經歷頗饒興趣、曾任北京女子師範學校校長、實爲中國婦女解放領袖之一、嗣遊學巴黎、得法學博士學位、歸國後、曾在報紙上講台上努力爲中國宣傳、去歲女士回滬、席於法國法庭、女士當從事律師職務、（公中國女子首先出席於中國及外國之法庭、）當革命軍佔領上海時、始棄律師職務、因其努力於國民黨、且與孫總理及其兩顧曾有交誼、故被舉爲江蘇省政府委員、上海克復後不久、鄭女士即充任上海地方審判廳廳長、同時並任檢察廳廳長、當江蘇省政府解除臨時法院院長之職時、即以女士繼任、新任院長、尚未接任、大約數日之內、當可實現也、」

又字林報載國民政府司法部長王寵惠對該報記者之談話如下、「政府迭接各方不滿臨時法院之報告、故曾命余考察之、余奉命後、即委汪爾聰（譯音）詳細查復、乃蒙江蘇省政府有撤換盧興原、更委鄭毓秀爲院長之舉、余對此事毫無所知、亦無所表示、以此係省政府分內之事」云云、

今日上海賽馬之預測

▲第一次跳浜（一里）（一）[illegible]
▲第二次（一里又四分之一）[illegible]
▲第三次（一里又四分之一）[illegible]
▲第四次（半哩）（一）[illegible]
▲第五次（一里又四分之一）[illegible]
▲第六次（一里）（一）[illegible]
台維克力盃[illegible]
▲第七次（七浪哩）（一）[illegible]
▲第八次（一里）[illegible]
▲第九次（一里）[illegible]
▲第十次（半哩）[illegible]

保衛團將歸市公安局長統率

▲衛戍司令部令一事權

淞滬衛戍司令部訓令市公安局局長戴石浮云、爲令遵事、查上海市區各保衛團名目繁多、編制互異、服務訓練、又皆各自爲政、不相統屬、故各該團實力雖尚充足、而於維持治安仍覺有礙、值茲冬防開始、公團結合發揮各該保衛團能力起見、合亟令仰該局長剋日召集各該保衛團主管人員開一會議、討論統一辦法、並組織委員會、制定劃一名稱、畫一服裝、並訂服務細則及聯防辦法、統計實力、嚴加整頓、暇候校閱、以後各該保衛團即歸該局長統率指揮、以一事權、而收實效、除分令外、仰即遵照、十月十四日、司令白崇禧、

鮮牛肉出口向干例禁

交涉公署近致駐滬日本總領事函云、逕准來函、以日商新大洋行運鮮牛肉往日本、經轉准江海關監督復稱、鮮牛肉運往國外存禁止之列、請轉呈財政部准予酌核辦理等由、當經呈請國民政府外交部審核在案、茲本指令內開、查牛肉出口、向干例禁、誠以一經准許外商販運、內地勢必多宰耕牛、事關民食農耕、仰即復等因、奉此、相應函達貴總領事查照、

閘北攤担小販絕食請願會

閘北攤担小販數千餘人、自被新民路協志里齊燮元記收攤担捐後、經各級黨部呈請當道已經取締在案、不意於十月一日發現衛生·公務·公安·公用四局聯衞佈告後、所有上海北區未負担攤担捐之小販、約有五千餘人不得在路旁設攤營業、甚爲窘迫、乃於昨日下午二時在閘北鐵路北太陽廟嘛地開閘北攤担小販絕食緊急大會、到者二千餘人、公推滕受之主席、向空對總理行三鞠躬禮、主席報告開會宗旨、略謂十數天來、坐食家園、一無若何暴動、如今因爲不能持久、祇好要求官廳、對于四局佈告、暫緩舉行、待來春和暖、再爲遵守、經衆議決、（一）推舉滕受之·包文濤·再向各級黨部請願、解除貧民痛苦、救濟民生、（二）舉定曹殿保·朱華二請願于衛戍司令部、（三）舉陳舜川·袁春榮請願於市政府、（四）舉呂德敬之·徐菁毛請願于閘北公安局四五兩區、（五）舉王永慶·蔡萬慶請願於衛生·工務·公安·公用四局、（六）舉戌·劉炳舜担任請求各級工會同聲援助、議畢散會、

拍賣類

禮拜一拍賣

亮件洋行

准於廿二日下午二時在本行拍賣 運貨汽車 風箱 輸特卡 地軸 皮帶盤 [illegible]

魯意師摩洋行

禮拜一拍賣

住宅

准於廿二日十時在愚園路第一百四十二號拍賣 [illegible] 可看此佈

項孔彰 山水人物冊

有正書局發行

優待延年益壽諸君

本社研製之延年益壽精誠冬夏咸宜之補品也主治血崩乾血咯吐血等種種貧血虧虛各症卻病强身無有甚於此者諸君賜顧請將此廣告剪下爲憑本社僅收藥本一元否則概按七折批售每瓶一元七角五分

延齡社啓

法界愷自邇路高由路口愷蔭里

上海北京有正書局發行

蘭谷說小室

二冊七角

新出李谷蘭其情影 戲一幕奇離之 [illegible]

洋裝二冊定價七角

痛苦難堪的怨恨徹骨 梅毒

傳染梅毒、一經發動、內覺筋脹骨痛、外發膿疹潰瘡、頭肢陰部、俱能發現、毀容損肌、羞愧無似、甚至不可坐臥、待斃牀簀、痛苦難堪、怨恨徹骨、

哈蘭士內服六零六

能掃蕩體內毒素、殲殺血內毒菌、排洩出外、

哈蘭士外搽六零六

能拔抽潰爛原素、剷除瘡瘍腐臟、長生新肌、二藥內服外搽、行見除根絕患、

內服六零六樂 每瓶洋一元七角五分
外搽六零六藥 每盒洋一元二角

上海四馬路中太和大藥房總發行

國內外各埠分店及各大藥房均有出售

商場行市

[illegible]

商場行市

金市續跌

昨日大條近期縮去〇六二五，遠期勿更，標金市面繼續疲跌，惟統市無大變動，僅計二兩左右高低，自早晨初開後平，午時見挫，下午初開平平，繼則萎弱，收盤較上日計跌去一兩八錢，同業買賣不一，人心未定，而外商已見鬆勢，金業中略有拋出，爲數有限，茲將全日經過情形錄後，十一月份初開三百七十兩〇一錢，只降五錢，手盤由六十九兩八錢加至七十兩〇四錢，先令開出七十兩〇一錢，掛牌如故，內盤見鬆，銀行互相成交日金七五〇五，十點時小至六十九兩七錢，因三菱等買進日金七五五，十一點光景加至七十兩〇五錢，以後市面仍轉鬆動，銀行售出七五六五，迨午刻收市爲六十九兩七錢，下午開出六十九兩六錢，繼則加起三四錢，二點十分爲七十，此時買方仍見活動，然日英等匯皆疲，英金由滙豐售出二個六辦十七半，日金三井吸進七五三一二五至七五二五，既而華銀行售出近期僅計七五一八七五，於是人心益挫，三點二十餘分跌至六十八兩六錢，後復其上下稍加大二三錢，交易不多，迨四點三十分收盤，計三百六十八兩八錢，較之十三日計跌去一兩八錢，一日間最大價三百七十兩〇五錢，最小價三百六十八兩六錢，相去一兩九錢，結價十月三百七十一兩，十一月七十兩，補水上午三百七十一兩，下午七十一兩云。

致金價繼降一兩數錢，各銀行成交外滙，計朝鮮買日金十萬元，價七五四三七五，中行售與東亞五萬元，價七五五，台灣三菱計廿萬元，價七五五，台灣出十萬元，價七五五，下午滙豐售與廣東先令一萬磅，價計二個六辦十七五，三井買日金二十萬元，七五三一二五至七五二五，滙業出十一月份近期十萬元，七五一八七五，大通吸進美金五萬，價六十一元九三七五。

▲英滙 揭牌仍計二先令六辦十，內盤似長，一日間僅計〇六二五伸縮，交易不多，十二月正月上午向結二個六辦十四三七五，下午二個六辦十四三七五，後爲二個六辦十半，買價上午二個六辦十半，下午二個六辦十五六二五，銀行對做二個六辦十半。

▲美滙 掛價六十元〇八七五，內部似長，全日只有一二五上下，交易稀少，十二正月初結六十一元七五，下午六十一元八七五，買價上午六十一元八七五，下午成交六十一元九三七五，收市六十二元，市面平常。

▲東滙 揭佈七十六兩六二五，銀行內盤趨勢已鬆，計台二五差額，交易不旺，十二月正月份初結七五五六二五，掛後平平，銀行互做七五五五，十點三刻改爲七五六二五，午收七五五五，下午七五五五，二點後改爲七五五三七五，買價早市七五四三七五，以後七五五五，午收七五三七五，下午初同，後爲七五一二五至七五二五，收市仍難賣出，十一月份銀行售出七五一八七五，遠期略堅。

厘拆平定

▲洋釐 昨（十四日）釐市平定，照會上交易仍稱不旺，而漢口汕頭厦門等處需要甚殷，會議裝去數十萬元，內地亦稍有滙往，內場市成交滙划票頭及現洋新幣計約共七八十萬元，鈔票僅計十八萬元，午後亦有四五十萬元，鈔票則六七萬元，到源由杭州造幣廠來新幣卅餘萬元，釐價終日同爲七錢二分八釐，較前天減二毫半，江南小洋會成交數千角，價上午六錢二分八釐七五，下午六錢二分九釐，比上日加大二毫，廣角亦加一釐二五，上下午同計六錢〇二釐，北交易約共十餘萬角，輔幣計銅元短去一千五百文，每百兩計兌二百八十七千文，衣牌二千八百十七文，亦降十二文，角坯二百卅二文，貼水四十九文云。

▲銀拆 昨各銀行收款一百數十萬兩，又結款及倩款一百餘萬兩，華商各莊解出者一百萬兩光景，收款計數十萬兩，折息平定，上午一錢八分，輔賬一錢八分，下午一錢七分，較十六日計減三分，一行掛價七分，中行會發杭州造幣廠大條銀一百九十四條，以供鑄造新幣之需。

大條近期縮零六二五

昨十四日接倫敦來電，中國少數售出，市面平靜，大條近期縮〇六二五，計廿五辦十六八七五，（合英金二先令六辦十三七五）遠期未更，計廿五辦十七五，美銀價反加一二五，計五角五分八七五，英對美小去零三一二五，計四元八角七分卅二分零五，美對英小去〇六二五，計四元八角七分二一二五，日英仍計一先令十一辦十一二五，日美降〇六二五，計四元六角六二五，倫敦先令仍計二先令六辦十六二五，又當日神戶市十點半路透電，日美仍爲四六五六二五，日英小〇三一二五，計一先令十辦十九三七五，電通社九點五十分電，日美入價加〇六二五，日英出入價各小〇三一二五，十一點五十分勿更，下午二點十分日美小去零六二五，計四六至四六六二五，日英亦降〇六二五，計一先令十辦十八七五又九三七五。

內滙稍有變更

昨（十四日）佈商銀行公會報告，各省匯兌市面稍有變更，滙水如京津見漲，烟台略降，其餘未有榮枯，計北京公砝一千〇五十五兩，漲一兩，洋滙一千〇十六元，加四元半，天津一千〇六十三兩，加一兩，洋滙一千〇十五元，加四元半，烟台一千〇十三元，小落一元，又中行天津銀匯一千〇六十二兩五錢，加五錢二分半云。

外滙掛價除香港外勿更

昨本埠滙豐掛牌，各滙信香港減二五，計七十九兩五，其餘一無升降，惟意大利長五元，計一千一百二十利拉，瑞士加一元，計三百十七元，銀行內盤英金但硬，銀行略有拋出，美金亦稍見鬆，銀行少數買進，然市面均屬平平，日滙爲開即低，掛後似平，午時復鬆，下午交易被顏，華商金業中略有拋出，外銀行胃口不爽，約成交一百數十萬元，人心則低，結果較前天計英金長〇六二五，美金長一二五，日金減三一二五，近期亦康。

整理債市初挺後疲

▲結果較前略降

▲市況清淡 公債期貨市況，殊形清淡，各盤人氣，又轉沉寂，交易較前益減，計成交總數，爲八十四萬元，中整六爲五十萬元，七長卅四萬元，現貨市面，仍寥落如故，僅成交整六一萬八千元，整七一千元，至各債市價，均初挺後疲，蓋在晨初開出，買方人氣尚佳，續趨俏利，約較前日又好半元左右，嗣以津幫出售者，勢亦漸勁，且近日價格高昂，又常是盤旋呆定之勢，故多斥之爲利者，亦間有了結，是以前市收盤，已略鬆軟，後市復縮，但價雖低降，而勢仍淡定，計全日高低相差約在八九角之間，結果七長整六，均較前日小去二三角至半元許，近觀市場情狀，並無特殊之變化，其上落須視供求之關係爲轉移耳，茲分述於後。

▲七年長期 七長期貨照市，十月期爲四十九元四角，比上日縮降九角半，比前日小去五角半，十一月期五十元零一角五分，較上午小六角五分，比前日略縮二角半。

▲整理六釐 整六期貨爲五十元零八角，比前日大四角，十月期五十元零四角半，比前日降下二角半，十一月期五十一元一角五分，亦比上午小四角半，較之前日小三角五分，整七小票現貨仍爲四十八元五角，與前日相同。

本埠棉市亦疲

昨（十四日）紐約棉市始以南方有霜而跌，但後以同業買進及東部氣候預測不佳而漲，計各日期價大卅六至四十二個磅音，現貨大卅五個磅音，利物浦棉市一日期大〇三辦士，三日期大〇四辦士，現貨大〇九辦士，孟買棉市隨利物浦開盤而漲，計平茄爾大三羅比，奥姆辣大四羅比，勃洛去大三羅比，大阪棉市各日期價大起九角五分至四角五分，本埠棉市人心仍是平疲之象，外棉雖漲，市面殊未有起色，蓋以到貨湧旺，而廠需仍不動也，到貨計通州花三千五百包，餘姚花二千包，南市出數八萬斤，北市五萬斤，收價均前，茲將開出各花價列下。

[illegible]

紗市微堅

昨日（星期五）現紗市況，因美棉同堅，東洋紗市亦微揚，堅強，遂引動久寂之江西廣東牛莊等幫採辦之興趣，市上成交頓形熱鬧，蓋同之市面於焉鞏定，不過能否由此改發易敏，殊難遽料，今須視各幫採辦之程度及海外情形而定也，昨日江西幫進六百餘包，廣東幫進六百包，牛莊幫進二百五十包，內地幫進二百包，漢口幫進一百廿五包，厦門汕頭野雞等幫進一百餘包，合計一千九百

商情一覽

金融

外滙票
十月十四日（星期五）市價 [illegible table]

各國幣價
[illegible table]

金市
（大條銀市電）[illegible table]

銀洋錢市
[illegible table]

食品

滬南米市
昨日滬南各米市價如下 [illegible table]

北米市
[illegible table]

交易所市況

證券物品交易所
[illegible table]

華商證券交易所
[illegible table]

現貨麵粉
[illegible table]

油豆餅
[illegible table]

麵粉交易所
[illegible table]

海外經濟電

橫濱生絲市況
[illegible table]

神戶市場
[illegible table]

大阪堂島期米市
[illegible table]

大阪綿絲布市
[illegible table]

大阪砂糖市場
[illegible table]

無錫金市
[illegible table]

無錫錢市
[illegible table]

無錫米市
[illegible table]

無錫紗市
[illegible table]

無錫絲市
[illegible table]

蘇州金市
[illegible table]

蘇州錢市
[illegible table]

大連油豆市電
[illegible table]

本廠粗布
[illegible table]

煤油
[illegible table]

滬杭甬鐵路行車時刻表

▲滬杭段 上行

上海北站開 上午七點十五分（特別快車） 上午九點十五分（慢車） 下午五點正（快車）

[illegible]

船期

▲進口船報告 十月十四日（十九日）週末 [illegible]

▲出口船報告 [illegible]

外洋輪船報告

[illegible]

中央大戲院	卡德大戲院	恩派亞大戲院	萬國大戲院	新中央大戲院	北京大戲院	虹口大戲院	百星大戲院
月宮寶盒	血淚碑	新茶花	美人計	湖邊春夢	戰地之神	果然奪得錦標歸	黨人魂

天蟾舞台 共舞台 大舞台 [illegible]